КРАСНОЗНАМЕННЫЙ ИНСТИТУТ
КГБ СССР имени Ю.В. АНДРОПОВА

СЕКРЕТНО

ПОЛИТИЧЕСКАЯ РАЗВЕДКА С ТЕРРИТОРИИ СССР

Инв. 7081-А

МОСКВА – 1989

КРАСНОЗНАМЕННЫЙ ИНСТИТУТ КГБ СССР
имени Ю. В. АНДРОПОВА

Кафедра 1

Секретно
Экз. №

ПОЛИТИЧЕСКАЯ РАЗВЕДКА С ТЕРРИТОРИИ СССР

Учебное пособие

Инв. 7031 — А

НИРИО

Москва — 1989

Допущено руководством ПГУ КГБ СССР в качестве учебного пособия для слушателей Краснознаменного института КГБ СССР имени Ю. В. Андропова по курсу специальной дисциплины 1 и оперативных работников внешней разведки.

Авторский коллектив:

Генерал-майор Владимиров В. М.,
кандидат исторических наук

Полковник Бондаренко Ю. А.,
кандидат исторических наук

Под общей редакцией
генерал-майора Владимирова В. М.

В издании пронумеровано 108 страниц.

ВВЕДЕНИЕ

Решение многообразных задач, стоящих перед внешней разведкой КГБ в условиях постоянного усложнения оперативной обстановки в разведываемых странах, делает необходимым использование различных форм и методов разведывательной деятельности. Традиционными формами организации такой деятельности является разведка с легальных и нелегальных позиций. Разведка с легальных позиций ведется под прикрытием советских учреждений за границей и с использованием возможностей советских ведомств[1] с территории Советского Союза. В последнее время разведка с территории СССР приобретает все большее значение как результат неуклонного расширения связей Советского Союза с капиталистическими и развивающимися странами.

В условиях обновления и демократизации всех сфер жизни советского общества в соответствии с курсом, выработанным XXVII съездом партии, активизации внешнеполитической деятельности КПСС и Советского государства, позитивного воздействия на международную обстановку нового политического мышления, развития современных форм разностороннего сотрудничества с зарубежными странами, расширения обменов в области культуры, науки, спорта, по линии общественных организаций и других местных связей создаются объективные предпосылки для решения разведывательных задач с территории СССР путем использования значительного по численности и разнообразию контингента иностранцев, приезжающих в СССР и проживающих здесь в ряде случаев довольно длительное время, а также все увеличивающегося потока советских граждан, выезжающих за границу.

На Всесоюзном совещании руководящего состава органов и войск КГБ СССР в мае 1986 г. было подчеркнуто, что совершенствование разведывательной и особенно вербовочной работы с территории СССР является серьезным резервом повышения результативности разведки.

---

[1] Под советскими ведомствами имеются в виду министерства, государственные комитеты, средства массовой информации, научные и культурные учреждения, общественные, спортивные и другие организации. Внешняя разведка использует возможности не только указанных ведомств, но и советских и совместных предприятий, иностранных фирм и представительств на территории СССР.

Главное отличие разведки с территории СССР от разведывательной работы с позиций резидентур КГБ за границей состоит в том, что она решает свои задачи под прикрытием советских ведомств, находящихся на территории Советского Союза, но поддерживающих связи с соответствующими учреждениями в других странах. Это позволяет разведке устанавливать контакты с иностранцами не только в СССР, но и за границей путем направления туда оперативных работников в качестве сотрудников указанных ведомств, а также агентов из советских граждан.

Следует четко определить содержание и объем понятия "разведка с территории СССР". Отдельные агентурно-оперативные мероприятия с территории Советского Союза осуществляются различными подразделениями внешней разведки КГБ, в том числе организующими разведывательную работу с позиций резидентур КГБ за границей, и контрразведывательными подразделениями Комитета государственной безопасности СССР. Кроме того, в зоне своей компетенции разведку с территории нашей страны ведут пограничные войска; первые подразделения территориальных органов КГБ — УКГБ решают отдельные разведывательные задачи путем нелегальной переброски агентуры через государственную границу СССР. Однако все это не является разведкой с территории СССР в рассматриваемом нами смысле. Во всех указанных случаях агентурно-оперативные мероприятия проводятся силами оперативного состава или агентурой без привлечения возможностей советских ведомств как для прикрытия разведчиков, так и для решения разведывательных задач. Именно использование советских ведомств в интересах разведки и определяет особенности методов ведения разведывательной работы с территории СССР.

Поэтому под разведкой с территории СССР следует понимать деятельность, направленную на решение разведывательных задач на территории СССР и иностранных государств путем проведения агентурно-оперативных мероприятий с использованием возможностей, предоставляемых международными связями СССР по линии различных министерств, ведомств, общественных организаций, обменами в области науки, культуры, искусства, образования, спорта, туризма, частного въезда — выезда[1].

---

[1] Единый словарь чекистской терминологии. Часть I. Разведка. — М.: КИ КГБ, 1986.

Разведывательную работу с территории СССР осуществляют специальные подразделения центрального аппарата внешней разведки КГБ и первые (разведывательные) подразделения КГБ — УКГБ в тесном взаимодействии с географическими и функциональными подразделениями ПГУ, резидентурами КГБ за границей, контрразведывательными аппаратами органов КГБ и погранвойсками. Наряду с силами и средствами разведывательных и контрразведывательных органов КГБ при ведении разведки с территории Советского Союза используются возможности органов МВД СССР, таможенной службы и других организаций, обслуживающих иностранцев.

Задачи подразделений, ведущих политическую разведку с территории СССР, не отличаются от задач, стоящих перед резидентурами КГБ за границей. Основное средство их решения как и во внешней разведке в целом — агентура. Поэтому вербовка агентов из иностранцев и советских граждан, приобретение доверительных связей и доверенных лиц в целях создания и укрепления собственного агентурного аппарата этих подразделений и пополнения агентурного аппарата резидентур КГБ является важнейшей оперативной задачей звеньев, ведущих политическую разведку с территории СССР.

Настоящее учебное пособие рассчитано на слушателей Краснознаменного института КГБ СССР имени Ю.В. Андропова. В нем рассматриваются особенности деятельности политического направления внешней разведки КГБ (политическая разведка) с территории Советского Союза и ее организации с учетом того, что слушателям уже известны основные формы и методы решения разведывательных задач с позиций резидентур КГБ за границей. Данное пособие может быть использовано также для подготовки оперативного состава ПГУ и первых подразделений КГБ — УКГБ, занимающихся разведывательной работой с территории СССР.

Глава 1

ОРГАНИЗАЦИОННАЯ СТРУКТУРА, ЗАДАЧИ И ФУНКЦИИ ПОЛИТИЧЕСКОЙ РАЗВЕДКИ С ТЕРРИТОРИИ СССР

Организация разведки с территории СССР определялась и совершенствовалась в соответствии с изменениями условий и возможностей работы, а также с расширением задач, стоящих перед внешней разведкой КГБ СССР.

Уже в первые годы существования внешней разведки начали успешно использоваться возможности для направления за границу с разведывательными заданиями сотрудников и агентов из советских граждан под прикрытием отдельных советских учреждений. Созданный в 1920 г. Иностранный отдел ВЧК, который явился первым разведывательным подразделением и положил начало истории внешней разведки, не располагал резидентурами за границей. И прежде чем эти резидентуры возникли, разведывательные задачи решались преимущественно с территории СССР.

В составе Иностранного отдела ВЧК в апреле 1921 г. образована "Осведомительная часть", в задачу которой входило изучение и разведывательное использование иностранцев, временно находящихся на территории РСФСР. Позднее были созданы территориальные подразделения, получившие название иностранных отделений, в Петрограде, Пскове, Смоленске, Харькове, Одессе, Киеве, Севастополе, Баку, Архангельске, Ташкенте.

В 1932 г. утверждено Положение об иностранных отделах и отделениях полномочных представительств ОГПУ в некоторых республиках, краях и областях. В это время в территориальных разведывательных подразделениях работало уже более 100 сотрудников.

Перед войной, когда СССР имел дипломатические отношения с 38 странами и торговые отношения с 17 иностранными государствами (1940 г.), использование возможностей территориальных разведывательных подразделений несколько возросло. Однако определяющее значение в решении всех разведывательных задач играли в то время "легальные" и нелегальные резидентуры за рубежом, а разведке с территории СССР отводилась лишь вспомогательная роль.

В период Великой Отечественной войны, несмотря на сложность обстановки, углубились и возникли некоторые новые контакты с рядом союзных и нейтральных стран, что создало дополнительные возможности для ведения разведки с территории СССР. В июне 1943 г. Государственный Комитет Обороны утвердил "Мероприятия по улучшению зарубежной работы разведывательных органов СССР". В этом документе помимо усиления работы с позиций "легальных" резидентур, действующих под прикрытием советских загранпредставительств, предлагалось "...практиковать посылку за рубеж кадровых разведчиков в составе различных делегаций и комиссий и привлекать к разведывательной работе отдельных известных ученых, писателей, художников, артистов, направляя их за границу по линии Академии наук, Союза писателей СССР, Комитета по делам искусств и других организаций...".

После окончания второй мировой войны значительно возрос международный авторитет Советского Союза, расширились его двусторонние и многосторонние связи с иностранными государствами, появились новые международные организации, в работе которых активно участвовали советские представители. Дипломатические отношения стали поддерживаться с 58 государствами, а торговые — с 30 странами. Все это способствовало активизации разведывательной работы с территории Советского Союза.

В мае 1947 г. Советское правительство приняло постановление о создании единого органа внешней разведки — Комитета информации при Совете Министров СССР, а в его рамках — Первого отдела, на который возлагалась организация разведывательной работы с позиций министерств и ведомств. Этим постановлением, помимо учреждения "легальных" и нелегальных резидентур за границей, разрешалось формировать разведотделы в министерствах, ведомствах, научных и общественных организациях, имеющих постоянные связи с зарубежными странами. Такие отделы появились в ряде центральных ведомств, и некоторые из них действовали успешно. Как отмечалось в годовом отчете Комитета информации за 1950 г., "...опыт практической работы ведомственных разведотделов Комитета информации дает основание сделать вывод, что организация этого нового дела не только полностью оправдала себя, но и открыла перед советской разведкой серь-

езную перспективу более широкого использования дополнительных каналов ведения разведывательной работы за границей..."

После расформирования Комитета информации его функции были переданы Первому главному управлению МГБ. В июне 1954 г. Центральный Комитет КПСС утвердил Положение о ПГУ. В соответствии с этим положением в составе ПГУ был образован отдел "по использованию в разведывательных целях возможностей ведомств СССР, связанных с заграницей". Указанный отдел вначале назывался 15 отделом ПГУ, а затем его переименовали в 12 отдел. В функции этого отдела входило наряду с использованием возможностей министерств и ведомств для решения задач по линии политической и научно-технической разведки контрразведывательное обслуживание делегаций и туристских групп, выезжающих за границу. Кроме того, на этот отдел возлагались задачи по работе на морском транспорте в целях пресечения враждебной деятельности против моряков советских торговых и пассажирских судов за границей и ведения разведки с этих позиций. Таким образом, отделу, имеющему сравнительно небольшие штаты, следовало заниматься и политической, и научно-технической разведкой, и внешней контрразведкой.

Практика показала нецелесообразность объединения в одном подразделении нескольких направлений разведывательной деятельности. Поэтому уже в 1957 г. функции контрразведывательного обслуживания советских делегаций и туристских групп за границей переданы во Второе главное управление КГБ. В том же году в соответствии с постановлением ЦК КПСС о мерах по улучшению научно-технической разведки из 12 отдела выделилась научно-техническая линия. В 1958 г. морское направление передали в подразделение внешней контрразведки.

Процесс дальнейшего становления разведки с территории Советского Союза сдерживался, с одной стороны, относительно небольшими масштабами международных связей Советского Союза, с другой — господствовавшим в те годы убеждением, что каждый иностранец, побывавший в Советском Союзе, попадает в поле зрения контрразведки противника и поэтому не может рассматриваться как перспективный объект вербовочной разработки или надежный источник разведывательной информации. Территориальные органы КГБ ориентировались преимущественно на решение контрразведывательных задач, на работу по эмиграции и не уделяли внимания политической

разведке. Причем территориальные органы не имели и подразделений, специализировавшихся именно на этом направлении разведывательной деятельности.

В 60-е годы в результате ослабления сил империализма и укрепления социалистической системы начался бурный процесс распада колониальной системы империализма и образования самостоятельных государств. Количество членов Организации Объединенных Наций за эти годы увеличилось с 83 до 126 (в 1986 г. членами ООН стали 159 государств). К началу 70-х годов СССР установил дипломатические отношения уже со 108, а в 1985 г. — со 131 государством. Активно развивались торговые связи. Если в 1966 г. СССР поддерживал торговые отношения с 51 страной, то в 1985 г. — со 145 странами. С рядом иностранных государств Советский Союз заключил долгосрочные договоры о торгово-экономическом и культурном сотрудничестве. Появилась новая форма отношений — научно-техническое сотрудничество. В учебных заведениях Советского Союза начали обучаться значительные контингенты иностранцев. В военные учебные заведения СССР направлялись военнослужащие из многих освободившихся от колониализма и вступивших на путь самостоятельного развития стран. Приезд иностранцев в Советский Союз и их общение с советскими гражданами во многих странах перестали рассматриваться как исключительные явления и приобрели довольно распространенный характер.

В период "холодной войны" в основных капиталистических государствах были значительно усилены контрразведывательные службы. В результате развернувшейся научно-технической революции принципиально обновилось и усовершенствовалось их оперативно-техническое оснащение. При помощи империалистических государств начали создаваться и в оперативном отношении укрепляться спецслужбы ряда развивающихся стран, придерживающихся капиталистической ориентации. Все это в значительной степени осложнило оперативную обстановку в подавляющем большинстве разведываемых стран, ограничило в определенной степени возможности резидентур КГБ за границей. Причем образовалась диспропорция между ростом объема разведывательных задач и количественного состава "легальных" резидентур во многих капиталистических странах в связи с установленными в них квотами для советских представительств.

В сложившихся условиях более остро встал вопрос об активизации разведывательной работы с территории Совет-

ского Союза. Важным шагом в этом направлении явилось принятие решения Коллегией КГБ в 1970 г. В нем отмечалось, что усложнение оперативной обстановки в ряде капиталистических стран вызывает необходимость постоянно изыскивать новые возможности для разведывательной работы, в частности путем усиления разведки с территории Советского Союза и повышения ее эффективности. Коллегия подчеркнула, что дальнейшее совершенствование разведывательной работы с территории СССР — важная задача органов КГБ.

В сентябре 1975 г. приказом Председателя КГБ утверждено временное положение о 12 отделе ПГУ КГБ при Совете Министров СССР. Это положение явилось первым документом, регламентирующим работу подразделения, предназначенного для организации работы с территории СССР, определяющим его место и роль в системе внешней разведки, права и обязанности. Началось значительное расширение и укрепление первых (разведывательных) подразделений КГБ — УКГБ. В начале 70-х годов такие подразделения создали в 34 органах, к середине 80-х годов их насчитывалось уже более ста.

В связи с расширением объема и повышением важности разведывательной работы с территории СССР 12 отдел ПГУ в 1980 г. был преобразован в Управление разведки с территории СССР (Управление "РТ") Первого главного управления Комитета государственной безопасности СССР.

Управление "РТ" ПГУ является головным оперативным подразделением внешней разведки КГБ, организующим, координирующим и осуществляющим разведывательную работу в области политической разведки с территории СССР с использованием возможностей советских ведомств и органов КГБ — УКГБ. Другие подразделения ПГУ тесно взаимодействуют с ним при осуществлении агентурно-оперативных мероприятий на территории Советского Союза с использованием возможностей ведомств и органов КГБ — УКГБ.

Работа Управления "РТ" строится на основе перспективных и текущих планов. Его основными задачами являются:

добывание актуальной разведывательной информации политического, военно-стратегического, экономического и оперативного характера главным образом по США, их ближайшим союзникам и КНР, а также по комплексным международным проблемам;

проведение с использованием возможностей разведотделов в ведомствах и первых (разведывательных) подразделений КГБ — УКГБ активных мероприятий по политической,

военно-стратегической, экономической проблематике, а также мероприятий, направленных на противодействие подрывной деятельности спецслужб противника;

организация и координация разведывательной работы первых (разведывательных) подразделений КГБ — УКГБ, оказание им конкретной помощи в решении разведывательных задач, обеспечение руководства деятельностью закрепленных за Управлением "РТ" офицеров действующего резерва ПГУ (по ведомствам).

С целью выполнения стоящих задач Управление "РТ" предпринимает следующее:

конкретизирует вместе с заинтересованными подразделениями ПГУ КГБ СССР основные задачи разведывательной работы с территории СССР по линии ПР с использованием возможностей ведомств и органов КГБ — УКГБ;

организует работу по созданию и использованию агентурного аппарата из иностранцев, способных добывать разведывательную информацию по линии ПР, осуществлять активные мероприятия, вести разработку объектов разведывательного проникновения или выполнять другие оперативные задания;

привлекает к сотрудничеству в интересах внешней разведки КГБ в качестве агентов и доверенных лиц советских граждан, способных добывать разведывательную информацию за границей и на территории СССР, осуществлять активные мероприятия, принимать участие в разработке иностранцев и выполнять другие оперативные задания;

организует вывод в СССР по легальным каналам иностранцев, представляющих интерес для внешней разведки КГБ в целях их изучения, разработки и привлечения к агентурному сотрудничеству или установления с ними доверительных отношений, а также для получения разведывательной информации и осуществления активных мероприятий;

разрабатывает способы связи с агентами, доверительными связями и объектами оперативной разработки из иностранцев с территории СССР с использованием возможностей ведомств и органов КГБ — УКГБ;

создает агентурно-оперативные возможности и каналы для осуществления активных мероприятий с позиций советских ведомств и органов КГБ — УКГБ в соответствии с долгосрочными планами ПГУ КГБ СССР;

обеспечивает оперативные позиции для использования в разведывательных целях важных международных меропри-

тий (конференций, совещаний, семинаров, симпозиумов, фестивалей, олимпиад и т. п.), проводимых как на территории СССР, так и за границей с участием представителей советских ведомств;

готовит совместно с заинтересованными подразделениями Главка и КГБ — УКГБ сводные справки, отчеты и заключения о состоянии разведывательной работы с территории СССР;

разрабатывает в пределах своей компетенции указания и ориентировки, аналитические записки и рекомендации по совершенствованию форм и методов разведывательной работы с территории СССР для использования в практической работе заинтересованных подразделений органов КГБ — УКГБ.

Разведывательную работу с территории СССР Управление "РТ" осуществляет во взаимодействии с оперативными подразделениями ПГУ, со 2 и 3 главными, 4, 5 и 6 управлениями КГБ, органами КГБ — УКГБ на местах и особыми отделами КГБ СССР.

В первой половине 80-х годов продолжалось организационное укрепление первых (разведывательных) подразделений КГБ — УКГБ: были созданы отделы или отделения, работающие по линии ПР, выделены должности офицеров действующего резерва ПГУ для вывода оперативных сотрудников под прикрытие в ведомства, поддерживающие связи с соответствующими ведомствами иностранных государств или занимающиеся отдельными вопросами международных связей. В настоящее время управления, службы, отделы, отделения этих подразделений решают в пределах своей компетенции разведывательные задачи, организуют и координируют работу всех подразделений территориального органа по линии внешней разведки, используя в разведывательных целях их оперативные возможности, а также возможности республиканских, краевых и областных ведомств, имеющих выходы на иностранцев.

Первые (разведывательные) подразделения создаются с разрешения руководства Комитета госбезопасности СССР в КГБ — УКГБ по представлению руководителей этих органов. Они подчиняются председателям КГБ союзных и автономных республик, начальникам управлений КГБ по краям и областям, которые руководят работой этих подразделений и несут ответственность за состояние и результаты их оперативной деятельности. Как правило, они состоят из отделов или отделений, занимающихся политической, научно-технической разведкой и работой по линии Н. В ряде республиканских первых (разведывательных) подразделений имеются отделы или отделения, работающие по эмиграции и выполняющие задачи в интересах как Центра, так и местных партийных и советских органов.

Организацию и координацию разведывательной деятельности первых (разведывательных) подразделений КГБ — УКГБ и оказание им практической помощи по линии ПР осуществляет Первое главное управление КГБ через Управление "РТ" ПГУ, которое выполняет, в частности, следующие функции:

рассматривает годовые планы работы первых (разведывательных) подразделений КГБ — УКГБ по линии ПР, вносит в них необходимые коррективы, исходя из задач внешней разведки КГБ в целом и конкретных проблем, подлежащих решению с территории СССР, контролирует ход выполнения этих планов и делает заключения по годовым отчетам первых (разведывательных) подразделений КГБ — УКГБ;

контролирует ведение первыми (разведывательными) подразделениями КГБ — УКГБ дел оперативной разработки иностранных граждан по линии ПР, осуществляет их анализ и дает рекомендации по конкретным вербовочным разработкам, непосредственно участвует в этих разработках; при необходимости привлекает силы и средства других подразделений ПГУ, организует ввод в разработку сотрудников Управления "РТ" или географических отделов для ее завершения или подготовки к продолжению работы за границей, оказывает помощь первым подразделениям в разработке условий связи с агентами или доверительными связями из иностранцев с территории СССР, оформляет включение агентов или доверительных связей в агентурный аппарат Главка;

обеспечивает совместно с Управлением "РИ" ПГУ направление информационных заданий первым (разведывательным) подразделениям КГБ — УКГБ или отдельным находящимся у них на связи источникам, ориентировок по политическим проблемам, подлежащим освещению, ведет учет и контроль за выполнением заданий, готовит заключения по информационной работе и дает рекомендации по ее совершенствованию;

разрабатывает совместно со Службой "А" ПГУ задания в области активных мероприятий с учетом реальных возможностей каждого первого (разведывательного) подразделения КГБ — УКГБ и имеющихся у него на связи агентов, доверительных связей и объектов вербовочной разработки, осуществляет контроль за его деятельностью в области активных

мероприятий, ведет их учет и по согласованию со Службой "А" оценивает эффективность, готовит заключения о работе первых (разведывательных) подразделений КГБ — УКГБ в целом, отдельных сотрудников и агентов по этой линии деятельности;

содействует совершенствованию работы первых (разведывательных) подразделений КГБ — УКГБ путем организации обсуждения руководителями этих подразделений актуальных вопросов агентурно-оперативной деятельности у руководства ПГУ и Управления "РТ", проведения рабочих встреч, совещаний и семинаров руководящего и оперативного состава в целях обмена опытом работы по отдельным проблемам разведывательной деятельности с территории СССР;

обеспечивает разведывательную подготовку оперативного и руководящего состава первых (разведывательных) подразделений КГБ — УКГБ путем участия совместно с Управлением кадров ПГУ в комплектовании курсов "РТ" ФПК КИ и непосредственного участия оперативного состава Управления "РТ" в учебном процессе, а также путем индивидуальной работы с оперативными работниками во время их стажировок в центральном аппарате ПГУ и служебных командировок представителей Управления "РТ" в территориальные аппараты КГБ — УКГБ;

координирует работу первых (разведывательных) подразделений, организует взаимодействие этих подразделений между собой и с подразделениями ПГУ;

рассматривает предложения руководителей КГБ — УКГБ о направлении в краткосрочные загранкомандировки по линии ПР оперативных работников и агентов из советских граждан первых (разведывательных) подразделений КГБ — УКГБ, а также ставящиеся перед ними оперативные задания; информирует об этих заданиях через соответствующие географические отделы ПГУ резидентуры КГБ за границей.

В соответствии с возложенными задачами первые (разведывательные) подразделения КГБ — УКГБ ведут работу по следующим направлениям:

организация оперативных разработок иностранцев на территории СССР и за рубежом для создания агентурного аппарата и проникновения в интересующие политическую разведку объекты противника, получения разведывательной информации, проведения активных и других мероприятий с территории СССР;

привлечение к сотрудничеству в качестве агентов и доверенных лиц советских граждан, которые по своим возможностям, личностным и деловым качествам способны участвовать в разработке иностранцев, добывании разведывательной информации за границей и на территории СССР и выполнять другие задачи в интересах внешней разведки КГБ;

оказание помощи резидентурам КГБ в решении конкретных агентурно-оперативных задач (участие в разработке и вербовке интересующих внешнюю разведку иностранцев, получение наводок, проведение установок, восстановление связи с агентами и объектами вербовочной разработки и т. п.) путем осуществления соответствующих оперативных мероприятий на территории СССР и направления оперативных работников и агентов за границу;

руководство офицерами действующего резерва ПГУ (по ведомствам), переданными в распоряжение первых (разведывательных) подразделений КГБ — УКГБ.

Агентурно-оперативные мероприятия за границей первые (разведывательные) подразделения КГБ — УКГБ проводят по согласованию с Первым главным управлением, руководствуясь при этом соответствующими нормативными актами. Получаемая ими разведывательная информация реализуется через ПГУ.

Работу с агентами из иностранцев и доверительными связями на территории СССР первые (разведывательные) подразделения КГБ — УКГБ ведут самостоятельно. Проведение встреч с ними за границей в каждом отдельном случае согласовывается с ПГУ и осуществляется, как правило, с ведома резидентур КГБ за границей.

При выездах за границу оперативных работников, а также агентов и доверенных лиц органов КГБ — УКГБ, располагающих разведывательными возможностями для решения задач внешней разведки КГБ, задания им согласовываются с соответствующим подразделением ПГУ.

Оперативная разработка объектов разведывательного проникновения линии ПР осуществляется первыми (разведывательными) подразделениями КГБ — УКГБ в соответствии с планами, согласованными с Управлением "РТ", которое определяет конкретные объекты, подлежащие разработке, цели их разработки, оказывает помощь первым подразделениям КГБ — УКГБ в организации агентурно-оперативных мероприятий. Оперативные материалы по объектам разведывательного проникновения сосредоточиваются первыми (разведывательными)

подразделениями КГБ — УКГБ в агентурно-наблюдательных делах, а информация в виде отдельных сообщений или обобщенных справок направляется в Управление "РТ" и географические отделы ПГУ.

Графическая схема организационной структуры разведывательных органов, занимающихся политической разведкой с территории СССР, дана в приложении (с. 105).

Управление "РТ" выступает как головное подразделение, организующее, координирующее и осуществляющее разведывательную деятельность. Два его отдела ведут оперативную работу с использованием центральных советских ведомств, расположенных в Москве, а третий выполняет организующие, координирующие и контрольные функции в отношении разведывательной работы подразделений КГБ — УКГБ (отделы, отделения), входящих в структуру политической разведки с территории СССР.

Для решения изложенных задач Управление "РТ" создает в расположенных в Москве ведомствах, поддерживающих международные связи, разведывательные отделы — законспирированные подразделения внешней разведки КГБ, которые укомплектовываются офицерами действующего резерва ПГУ (по ведомствам). Такие отделы или группы образуются также в республиканских, краевых и областных ведомствах, имеющих аналогичные с центральными функции.

Офицеры действующего резерва ПГУ (по ведомствам) — это кадровые сотрудники КГБ, которые занимают должности в советских ведомствах на территории СССР, выделенные КГБ специальными решениями ЦК КПСС и Совета Министров или предоставленные в распоряжение КГБ на основе договоренности с руководителями соответствующих ведомств и местных партийных и советских органов[1]. Их права и обязанности регламентируются специальным положением, утвержденным руководством КГБ СССР, согласно которому они являются организаторами разведывательной деятельности с территории СССР (с использованием возможностей советских ведомств) и призваны обеспечивать создание агентурного аппарата и руководство им. Офицеры действующего резерва (по ведомствам),

[1] Кроме оперативных сотрудников, которые выводятся в действующий резерв ПГУ для ведения разведывательной работы с территории СССР, в ведомства направляются также сотрудники оперативных подразделений в целях подготовки к загранкомандировкам по линии этих ведомств. Эти работники в разведотделы в ведомствах не включаются.

выступая в роли сотрудников ведомств и выполняя свои обязанности в соответствии с занимаемыми должностями, решают разведывательные задачи как непосредственно, так и через агентов из иностранцев, находящихся на территории СССР или за границей, и доверительные связи, а также через агентов из советских граждан и доверенных лиц.

Сотрудники разведывательных отделов работают по ежемесячным личным планам, утверждаемым начальником разведотдела, начальником направления Управления "РТ" или начальником первого (разведывательного) подразделения КГБ — УКГБ. В свою очередь разведывательные отделы руководствуются планами, составляемыми на год или квартал и утверждаемыми начальником отдела Управления "РТ" или начальником первого (разведывательного) подразделения КГБ — УКГБ.

Работа офицеров действующего резерва (по ведомствам), как правило, не ограничивается использованием возможностей только того учреждения, где они занимают официальные должности, поскольку как лично, так и через агентов из советских граждан и доверенных лиц они могут заводить полезные контакты с иностранцами и с позиций, не связанных непосредственно с деятельностью учреждения прикрытия.

При направлении оперативного работника в ведомство прикрытия учитываются знание им проблематики, которой оно занимается, его гражданская специальность, способность профессионально выполнять обязанности по прикрытию, особенно в тех случаях, когда приходится занимать должность руководителя того или иного ранга, научного работника и т. п. Обычно в ведомства прикрытия направляются офицеры, не расшифрованные перед противником как сотрудники КГБ, чтобы избежать компрометации ведомств и тем самым содействовать наиболее эффективному использованию их в интересах разведки. Иногда расшифровка сотрудника не может быть препятствием для его работы в ведомстве, если он действительно грамотный специалист по профилю конкретного ведомства и способен благодаря этому пользоваться доверием со стороны иностранных коллег.

Офицеры действующего резерва ПГУ (по ведомствам) сохраняют все права кадровых сотрудников органов КГБ и их повышение в должностях и в воинских званиях по линии разведки осуществляется в установленном порядке. Сотрудники подразделений Управления "РТ", первых (разведывательных) подразделений КГБ — УКГБ и офицеры действую-

щего резерва ПГУ (по ведомствам) периодически направляются в долгосрочные загранкомандировки для работы в составе резидентур КГБ. После завершения загранкомандировки они, как правило, возвращаются к месту прежней службы и назначаются на должности не ниже тех, которые они занимали при окончании командировки.

Кадры Управления "РТ" и подчиненных ему разведывательных отделов комплектуются преимущественно сотрудниками с опытом разведывательной работы за границей в составе резидентур КГБ. Используются также оперативные работники, окончившие разведывательные учебные заведения и имеющие специальность по профилю ведомства, опыт работы в общественных организациях или проявляющие склонность к научно-исследовательской деятельности. В первые (разведывательные) подразделения КГБ — УКГБ подбираются сотрудники, окончившие разведывательные учебные заведения, а также работники контрразведывательных аппаратов органов КГБ, которые затем получают соответствующую подготовку на специальных курсах Краснознаменного института.

Глава 2

ВЕРБОВОЧНАЯ РАБОТА ПО ИНОСТРАНЦАМ С ТЕРРИТОРИИ СССР

Основные формы и методы вербовки агентов, приобретения доверительных и оперативных связей и организации работы с ними с территории СССР в принципе не отличаются от форм и методов решения аналогичных оперативных задач с позиций резидентур КГБ за границей. Преимущество ведения вербовочной работы на территории СССР состоит в возможности создать благоприятные условия для воздействия на иностранца в нужном направлении и использовать весь арсенал средств и методов в вербовочной разработке.

Вербовочная работа с территории СССР, как и за границей, ведется по проблемно-объектовому принципу. При ее организации обращается внимание прежде всего на приобретение источников секретной информации в основных объектах разведывательного проникновения, агентов и доверительных связей, способных оказывать выгодное СССР влияние непосредственно на высшие эшелоны государственного и партийного руководства иностранных государств, на практическую деятельность крупных международных общественных организаций. Большие усилия направляются на приобретение и воспитание перспективной агентуры, а также агентов-вербовщиков, агентов-разработчиков, агентов-наводчиков.

§ 1. Вербовочный контингент

Объективные возможности ведения вербовочной работы с территории СССР определяются развитием международных связей Советского Союза с большинством стран мира. СССР ежегодно посещает несколько миллионов иностранцев, а десятки тысяч длительное время проживают в Советском Союзе. Многие из них имеют прямое отношение к основным объектам разведывательного проникновения, являются носителями секретных сведений или могут занять нужные для разведки позиции в перспективе. В то же время тысячи советских граждан по различным каналам выезжают в капиталистические и развивающиеся страны, где посещают интересую-

щие внешнюю разведку объекты, контактируют с лицами, располагающими политической, военно-стратегической, экономической, научно-технической и иной информацией.

О наличии реальных возможностей для разведывательной работы с территории СССР свидетельствует, в частности, тот факт, что в иностранных представительствах в нашей стране работает несколько тысяч человек, в том числе около 2 тыс. дипломатов, сотни журналистов и торговых представителей. В 800 учебных заведениях в различных городах Советского Союза обучается более 100 тыс. иностранных граждан, в том числе около 60 тыс. из капиталистических и развивающихся стран. В военных учебных заведениях СССР проходит подготовку более 10 тыс. военнослужащих примерно из 30 стран. В течение года по линии различных советских ведомств выезжают в краткосрочные служебные командировки в капиталистические и развивающиеся страны от 60 до 80 тыс. советских представителей.

Широкую программу зарубежных научных связей в рамках межправительственных соглашений осуществляет Академия наук СССР. В качестве ее партнеров выступают приблизительно 200 научных учреждений капиталистических и развивающихся стран. По линии ГКНТ в СССР ежегодно проводится около 400 научных мероприятий с участием иностранных ученых. СССР и его ведомства являются членами более чем 400 международных организаций. Советские представители участвуют ежегодно примерно в тысяче международных конференций, семинаров и симпозиумов, а также в многочисленных международных выставках за границей и на территории СССР. Министерство культуры СССР направляет за рубеж в течение года сотни художественных коллективов. По линии советских спортивных организаций выезжает за рубеж на различные международные соревнования до 20 тыс. человек. Все это создает объективные предпосылки для решения основных разведывательных задач с территории СССР.

"Вербовочный контингент — определяемый разведкой в соответствии с решаемыми задачами круг иностранцев, которые располагают необходимыми разведывательными возможностями и среди которых ведется поиск кандидатов на вербовку..."[1]

---

1 Единый словарь чекистской терминологии. Часть I. Разведка, с. 21.

Круг иностранцев, с которыми соприкасается разведка с территории СССР при решении стоящих перед ней задач, весьма широк. Условно таких иностранцев можно разделить на три основные группы:

сравнительно длительное время (от нескольких месяцев до нескольких лет) проживающие на территории Советского Союза;

приезжающие в СССР на короткие сроки (от нескольких дней до месяца);

поддерживающие связи с советскими ведомствами и с их представителями за границей.

К первой группе относятся прежде всего сотрудники дипломатических, консульских, торговых, туристских представительств, средств массовой информации и др. В своем большинстве они располагают важной секретной информацией, через них наиболее удобно оказывать влияние на политические, торгово-экономические круги, а также на общественное мнение в западных странах.

Самую многочисленную часть иностранцев, проживающих в СССР относительно длительное время, составляют иностранные студенты и аспиранты. Они приезжают в Советский Союз, как правило, по государственной линии в соответствии с межправительственными соглашениями. Значительное количество стипендий предоставляют ежегодно соответствующим общественным зарубежным организациям ВЦСПС, Советский комитет солидарности стран Азии и Африки, Комитет молодежных организаций СССР, Союз советских обществ дружбы и культурных связей с зарубежными странами, Комитет советских женщин и Центросоюз.

Среди иностранных студентов и аспирантов встречаются лица, имеющие реальную перспективу занять представляющее интерес для разведки положение в своих странах и приобрести серьезные информационные возможности. В их числе, например, дети и другие близкие родственники крупных государственных чиновников, состоятельных дельцов и даже руководителей государств, которые после окончания учебы устраиваются по протекции на работу в важные объекты, а также лица, которые могут приобрести необходимые разведывательные возможности в будущем. Этому способствует то обстоятельство, что за последнее время даже в ряде стран, далеких от социалистической ориентации, заметно изменилось отношение к выпускникам советских вузов. Многие специалисты, получившие советские дипломы, положительно зарекомендо-

вав себя на родине, заняли видное положение в политических, экономических организациях и административных органах своих стран. За границей создано немало ассоциаций выпускников советских вузов, члены которых в определенной степени поддерживают друг друга, содействуют взаимному продвижению на ответственные посты в государственном и партийном аппаратах.

Значительный разведывательный интерес представляют обучающиеся в СССР функционеры и активисты национально-освободительных движений и фронтов, которые придерживаются близких нам идейных взглядов и охотно идут на сотрудничество с советской разведкой на идейно-политической основе, видя в Советском Союзе ту силу, без опоры на которую невозможно добиться освобождения своих стран от господства империализма и поддерживаемых им диктаторских и расистских режимов. Они располагают важной политической, военно-политической и экономической информацией, в том числе по тем районам, которые в ряде случаев недоступны для резидентур КГБ, имеют возможности в будущем занять руководящее положение в партийном или государственном аппарате своих стран.

Особую группу среди обучающихся в Советском Союзе иностранцев составляют стажеры. Большинство из них после прохождения научной стажировки в СССР используются на работе в государственных учреждениях, научно-исследовательских институтах, на дипломатической службе. Многие стажеры, заинтересованные сделать карьеру как специалисты по СССР, стремятся зарекомендовать себя в Советском Союзе с положительной стороны, тем самым резервируя за собой возможность посещения нашей страны и после завершения стажировки.

Большой интерес для внешней разведки как объекты оперативной разработки представляют обучающиеся в СССР иностранные военнослужащие. Они направляются на учебу в Советский Союз в соответствии с соглашениями и контрактами, заключенными советскими организациями с зарубежными странами, в порядке оказания им помощи в создании и укреплении вооруженных сил, а также в плане подготовки и переподготовки военных специалистов стран, эксплуатирующих закупленную в СССР военную технику.

Контингент военнослужащих, прибывающих на обучение в СССР, весьма разнообразен по служебному положению — от генералов и старших офицеров до рядовых курсантов. По

профилю обучения большинство из них являются слушателями академий, командных училищ и курсов родов войск. Значительное количество иностранных офицеров обучаются или проходят производственную практику на различных заводах по ремонту военной техники.

Иностранные военнослужащие представляют особый интерес в связи с той ролью, которую играют армии в политической жизни развивающихся стран. Советские военные учебные заведения пользуются хорошей репутацией, их выпускники нередко занимают высокие командные посты в армиях этих стран, а также становятся крупными государственными и политическими деятелями.

Сравнительно длительное пребывание иностранных военнослужащих на учебе в СССР создает благоприятные предпосылки для привлечения их к сотрудничеству с внешней разведкой КГБ.

Вторую более значительную в количественном отношении группу иностранцев, представляющих разведывательный интерес, составляют лица, находящиеся в нашей стране относительно непродолжительное время по линии научного, научно-технического, торгово-экономического, культурного обмена или по приглашению советских общественных организаций. Многие из них занимают солидное положение в своих странах, имеют прямое отношение к основным и промежуточным объектам разведывательного проникновения и располагают серьезной разведывательной информацией политического, экономического, научного и научно-технического характера или возможностью оказания определенного влияния на формирование внутренней и внешней политики своих правительств.

Особое значение для решения разведывательных задач с территории СССР приобретает в современных условиях канал международного научного обмена. В последние годы ученые все чаще назначаются на важные государственные и дипломатические должности, используются в качестве официальных и неофициальных консультантов правительственных учреждений. Например, в крупных американских посольствах создаются специальные научные группы, в состав которых включаются сотрудники научно-исследовательских центров. В ведущих капиталистических странах научные центры, отдельные ученые, специалисты в области общественных наук привлекаются для разработки и обоснования государственных внешнеполитических и военно-стратегических доктрин,

а также для подготовки отдельных политических, экономических и военных мероприятий.

Важнейшие правительственные учреждения США, в частности госдепартамент, министерство обороны, ЦРУ, Совет национальной безопасности, привлекают специалистов-ученых из университетских кругов и многочисленных научных центров к различным исследованиям, результаты которых учитываются этими учреждениями при выработке внешнеполитических и других решений. Поиск кандидатов на вербовку среди американских ученых и успешное завершение их оперативной разработки создают благоприятные возможности для проникновения в соответствующие научные центры США как промежуточные объекты и получения разведывательной информации.

Аналогичное использование специалистов, не относящихся к категории государственных служащих, имеет место и в других развитых капиталистических странах: Англии, ФРГ, Франции, Японии, Италии.

Значительный интерес представляют бизнесмены, специалисты в области экономики и финансов, располагающие важной политической, экономической и научно-технической информацией. Оперативная разработка таких лиц с территории Советского Союза облегчается в известной мере тем, что, будучи заинтересованными в развитии коммерческих отношений с советскими ведомствами и организациями, они регулярно посещают нашу страну.

Весьма интересной категорией в разведывательном плане являются иностранные журналисты, которые прибывают в Советский Союз в связи с различными политическими событиями, международными мероприятиями, государственными визитами или сбором материалов для своих обзорных публикаций. Они, как правило, располагают разнообразными информационными возможностями, могут быть использованы при проведении активных мероприятий, а также для изучения интересующих разведку лиц, получения наводок в силу присущих журналистам навыков и опыта работы с людьми.

Тысячи зарубежных гостей ежегодно приезжают в СССР по линии советских общественных организаций (ВЦСПС, Комитета молодежных организаций СССР, Советского комитета защиты мира, Союза советских обществ дружбы и культурной связи с зарубежными странами, Советского комитета солидарности стран Азии и Африки, Советского комитета за европейскую безопасность и сотрудничество, агентства печати "Новости" и др.). Среди них встречаются министры, члены парламентов, руководители политических партий, сотрудники государственных и научных учреждений.

Определенный интерес для разведки представляют посещения СССР иностранцами по линии церковных организаций.

В большинстве капиталистических государств церковь и религия играют важную роль в общественной жизни народов. Служители культа оказывают иногда серьезное влияние на политическую обстановку в своих странах, деятельность государственных и правительственных органов и общественных организаций. Представители церкви располагают влиятельными связями в государственном аппарате и в различных политических и общественных организациях.

Русская православная и армяно-грегорианская церкви имеют представительства и приходы в США, Канаде, ряде стран Латинской Америки, АРЕ, Ливане, Франции, ФРГ, Италии, Японии, Финляндии, Турции, Индии, Марокко и осуществляют широкий обмен делегациями с христианскими церквами Запада и Востока. Обширные контакты поддерживаются по линии мусульманских религиозных организаций, что представляет большой интерес в связи со значением "исламского фактора" в политике многих арабских и других развивающихся стран. Интенсивные связи с единоверцами в зарубежных странах поддерживают также баптисты и буддисты.

Значительное число иностранцев посещают Советский Союз в качестве туристов. Среди них в нашей стране нередко бывают политические деятели, государственные служащие, ученые, бизнесмены, журналисты, имеющие доступ к секретам противника. Краткость их пребывания в СССР, насыщенность программы, частые переезды с места на место затрудняют поиск представляющих интерес объектов вербовочной разработки и установление контактов с ними. Однако в тех случаях, когда приезжающие в СССР по каналу туризма иностранцы уже известны резидентурам КГБ за границей и оттуда поступают наводки на них или в отношении их имеются конкретные данные в Центре, создается возможность для проведения соответствующих оперативных мероприятий.

Специфическую категорию составляют иностранцы, которые приезжают в СССР по каналу частного въезда и среди которых встречаются лица, занимающие в странах проживания интересующие политическую разведку позиции в силу социального

и общественного положения, родственных и иных связей. При разработке этих иностранцев разведка располагает обычно достаточным временем (нередко до 3 — 6 месяцев), необходимыми условиями для активного использования агентуры из советских граждан, а также оперативно-технических средств. Благоприятным обстоятельством является их заинтересованность в поддержании связей с родственниками, что позволяет им посещать СССР неоднократно, а иногда и регулярно.

Значительное количество посещений иностранцами СССР по каналу частного въезда объясняется тем, что в настоящее время за рубежом проживают представители различных национальностей и народностей нашей страны, в том числе около 1,5 млн. русских, более 2 млн. украинцев, 1,5 млн. армян, около 800 тыс. выходцев из Прибалтийских республик, тысячи лиц других национальностей. Многие из них сохраняют свои национальные традиции, группируются в землячества, хранят привязанность к национальной культуре, стремятся к духовным и другим контактам с родиной.

Таким образом, контингент иностранных граждан, находящихся в СССР, достаточно многочислен, разнообразен в качественном отношении и представляет бесспорный интерес для внешней разведки КГБ.

Естественно, большинство приезжающих в Советский Союз иностранцев, особенно из стран НАТО, являются убежденными носителями буржуазной идеологии, враждебно и с предубеждением относятся к социалистической системе, нашему государству, заражены антикоммунизмом. Спецслужбы противника активно используют каналы научного, культурного, спортивного и туристского обмена для выполнения своих разведывательных задач, в том числе для внедрения агентов в агентурный аппарат внешней разведки КГБ. Проводят также активную работу по профилактике граждан своих стран перед их выездом в СССР, устанавливают за ними агентурное наблюдение во время пребывания в Советском Союзе, стараются выявлять и пресекать нежелательные с их точки зрения контакты с советскими гражданами. При возвращении иностранцев на родину многие из них подвергаются опросу в спецслужбах, становятся объектами слежки в целях обнаружения возможных подходов к ним со стороны советской разведки, получения материалов для провокационных антисоветских акций. Поэтому недостаточно подготовленные в профессиональном отношении действия при разработке иностранцев с территории СССР могут быть использованы противником для компрометации научных, культурных и других связей Советского Союза, нанесения ущерба межгосударственным отношениям СССР с отдельными капиталистическими и развивающимися странами. Все это требует от разведки с территории СССР безусловного обеспечения безопасности проводимых мероприятий и тесного взаимодействия с контрразведывательными подразделениями КГБ СССР.

К третьей группе иностранцев, среди которых разведка с территории СССР ведет поиск кандидатов на вербовку, относятся иностранные граждане, которые не имеют возможности или опасаются поддерживать личную связь с советскими загранучреждениями и не в состоянии более или менее регулярно выезжать в Советский Союз. В то же время, будучи заинтересованными в поддержании тех или иных отношений с советскими ведомствами, они вступают в контакты с их представителями, находящимися за границей в краткосрочных командировках по линии соответствующих ведомств, или встречаются с ними на различных международных мероприятиях. С лицами этой категории основная работа ведется на территории страны их пребывания или третьих стран.

Попадая за границу, представители советских ведомств встречаются с государственными и партийными деятелями зарубежных стран, с руководителями профсоюзных, молодежных, антивоенных, религиозных и других организаций, с учеными и специалистами. Среди этих лиц имеются как носители важной секретной информации по политическим, военно-стратегическим, экономическим, научно-техническим и другим вопросам, так и деятели, способные оказывать влияние на внешнюю политику своих стран, на формирование военно-стратегических, экономических и научно-технических концепций, которые могут использоваться для доведения выгодной Советскому Союзу направленной информации до правительственных, партийных, деловых, научно-технических кругов. Выезжая в различные страны мира, советские представители посещают районы и города, научные учреждения и промышленные предприятия, часто недоступные для оперативных работников "легальных" резидентур КГБ за границей.

Используя канал международных связей и возможности советских общественных организаций, научных учреждений, внешнеторговых и внешнеэкономических ведомств, а также туризма, научного, культурного и спортивного обмена, выезда

по частным делам, Управление "РТ", организующее ведение политической разведки с территории СССР, командирует в разведываемые страны оперативных работников или агентов из советских граждан и доверенных лиц для выполнения стоящих перед ним задач. Опираясь на свои позиции в советских ведомствах, оно включает в ведомственные планы загранкомандировок нужных лиц и ставит перед ними конкретные разведывательные задания с учетом характера командировки, их профессиональной и оперативной подготовки, наличия у них знакомств среди иностранных граждан, разведывательных возможностей.

В целом разведывательная работа с территории СССР позволяет поддерживать широкие контакты с иностранными гражданами как на территории СССР, так и за границей, что создает объективные условия для решения разведывательных и оперативных задач.

§ 2. Подбор кандидатов на вербовку

Подбор кандидатов на вербовку предполагает необходимость получения наводок на представляющих разведывательный интерес иностранцев. Такие наводки поступают из резидентур КГБ за границей, которые в состоянии выявлять лиц, представляющих интерес для разведки, собирать на них первичные характеризующие данные, но далеко не всегда имеют возможность устанавливать и поддерживать с ними контакты с позиций официальных советских загранпредставительств. Особенно важное значение имеет получение наводок на иностранцев, приезжающих в СССР на короткие сроки, когда выход на нужного из них в большом потоке гостей в ограниченное время практически невозможен.

Наводки на интересующих разведку иностранцев поступают в Управление "РТ" также из контрразведывательных аппаратов органов КГБ. В соответствии с действующими нормативными актами они информируют ПГУ о перспективных вербовочных разработках и гражданах капиталистических и развивающихся государств, которые могут быть использованы в разведывательной работе за границей.

Наряду с получением наводок из резидентур и контрразведывательных аппаратов органов КГБ подразделения, ведущие разведку с территории СССР, располагают значительными

собственными возможностями для выявления среди иностранцев лиц, представляющих разведывательный интерес. С этой целью они активно используют агентуру, доверительные и оперативные связи из иностранцев.

Определенную часть наводок, могущих интересовать разведку, Управление "РТ" и первые (разведывательные) подразделения КГБ — УКГБ получают от советских граждан, которые в силу служебного положения принимают участие в поддержании связей между советскими иностранными учреждениями, организациями. Советские общественные деятели, специалисты-международники, ученые, журналисты, работники внешнеторговых организаций обычно хорошо знают своих иностранных коллег по профессии и по интересам. Агенты и доверенные лица из указанных категорий советских граждан могут успешно собирать установочные и характеризующие данные на иностранцев, что активно используется внешней разведкой КГБ.

Первичные данные на иностранных студентов, стажеров и слушателей военных учебных заведений разведка получает на стадии оформления их поездки в СССР по представленным документам. Перед выездом в СССР с ними проводятся ознакомительные беседы, к которым подключаются сотрудники резидентуры или специально командируемые в страну офицеры действующего резерва ПГУ (по ведомствам). После прибытия в Советский Союз иностранные студенты и стажеры изучаются через агентов из советских граждан и иностранцев, обучающихся в соответствующих учебных заведениях, администрацию, профессорско-преподавательский состав и других лиц, контактирующих с ними. С учетом того, что стажеры и военнослужащие некоторых категорий находятся в СССР от нескольких месяцев до года, своевременное получение наводок имеет первостепенное значение. Это дает возможность избегать распыления сил, сосредоточивать их на действительно перспективных объектах изучения и активной разработки таких объектов.

При отборе кандидатов на вербовку из иностранных учащихся следует учитывать, каковы возможности устройства на работу в интересующие разведку объекты в конкретных странах выпускников советских учебных заведений, какая профессиональная специализация наиболее перспективна. Например, в одних странах выпускники советских учебных заведений успешно продвигаются по службе и занимают ответственные посты в государственном аппарате и партийных

органах, а в других они лишены таких возможностей, если не располагают влиятельными родственными связями. В одних странах наибольшие возможности для продвижения по служебной лестнице имеют лица, окончившие гуманитарные учебные заведения, а в других больше ценятся выпускники технических и медицинских вузов. В некоторых странах не признаются советские дипломы, поэтому необходимо продолжать учебу в западных странах, чтобы получить перспективу для устройства на работу в интересующий разведку объект. Это требует тщательного анализа всех данных при отборе кандидата на вербовку, что невозможно без тесного взаимодействия подразделений, занимающихся разведкой с территории СССР, и географических отделов ПГУ, обеспечивающих руководство соответствующими резидентурами. Отсутствие такого взаимодействия на этапе отбора кандидатов на вербовку из иностранных учащихся советских учебных заведений ведет к нерациональному расходу сил и средств на разработку малоперспективных для внешней разведки лиц, которые после привлечения их к сотрудничеству не принимаются на связь резидентурами и оказываются бесполезными.

Для получения наводок на интересующих разведку лиц используются различные международные конференции, семинары, симпозиумы и другие форумы, в которых участвуют советские представители. В процессе общения с участниками таких форумов сотрудников разведки и агентов из советских граждан и иностранцев, анализа официальных выступлений иностранцев и их неофициальных высказываний в кулуарах, выяснения политических и научных интересов отдельных лиц в соответствии с проблемами, обсуждаемыми на том или ином форуме, разведка в состоянии собрать достаточные установочные и характеризующие данные на отдельных иностранцев в целях определения перспективности их активной вербовочной разработки.

Первичные данные на иностранцев разведка получает также в результате изучения периодической печати, специализированных и справочных изданий, публикуемых научных трудов, переписки по линии ведомств, въездных документов, перлюстрации корреспонденции и т. п.

В случае необходимости через возможности резидентур или командируемых за границу оперативных сотрудников и агентов из советских граждан проводится установка иностранца для получения негласным путем по месту его жительства и работы дополнительных биографических и характеризующих данных, интересующих разведку.

При подборе кандидатов на вербовку необходимо в каждом отдельном случае четко определять, для каких конкретных целей будет вестись разработка, какими реальными разведывательными возможностями располагает иностранец по интересующим советскую разведку объектам и проблемам или может располагать в будущем, какова может быть основа привлечения его к сотрудничеству, каковы объективные возможности поддержания связи с ним с территории СССР или с позиций резидентуры КГБ за границей.

§ 3. Установление контакта с объектом разработки

После получения наводки и дополнительного изучения иностранца через официальные и агентурно-оперативные возможности принимаются меры к вступлению в контакт с ним оперативного работника, агента-вербовщика из советских граждан или иностранцев. Для этого могут быть использованы: приезд иностранца в Советский Союз, участие его в международном форуме как в СССР, так и за границей; приглашение зарубежным учреждением, где работает иностранец, советской делегации, в состав которой включается оперативный работник или агент из советских граждан.

Посещение иностранцем Советского Союза разведка может организовать путем его приглашения по линии советского ведомства в общепринятом порядке. Такое приглашение может быть персональным или обезличенным, когда есть уверенность, что в соответствии с профилем приглашающего советского ведомства и занимаемым объектом изучения положением именно он будет направлен в СССР. Приезд иностранца в нашу страну может быть осуществлен также в составе делегации. Это особенно целесообразно, когда интересующий разведку иностранец является не первым лицом в своем учреждении. В этом случае приглашается делегация в таком количественном составе, который обеспечивает включение в нее нужного разведке человека.

Приглашение иностранца в СССР обеспечивает наиболее благоприятные условия для установления контакта с ним, однако не гарантирует достаточной безопасности. Следует учитывать, что спецслужбы ряда стран и особенно стран — членов НАТО внимательно следят за лицами, получающими пригла-

шения от советских учреждений и организаций, стремятся своевременно профилактировать их, а при возможности и завербовать, что требует от разведки глубокой проработки всех деталей и тщательного изучения последствий операций по выводу иностранца в СССР.

Когда нет возможности или нецелесообразно по политическим или оперативным соображениям приглашать объекта разработки в СССР, для установления контакта с ним организуется выезд в страну его пребывания оперативного работника или агента из советских граждан с расчетом посещения ими учреждения, где работает иностранец, либо организации, в которой он состоит. Если интересующий разведку иностранец является научным работником, то может быть разработана комбинация по направлению в соответствующее научное учреждение оперативного работника или агента из советских граждан под прикрытием стажера, что создает условия для более тесного и длительного общения с объектом разработки. В тех случаях, когда нет условий для выхода непосредственно на учреждение, где работает иностранец, разведка изучает возможности командирования оперативного работника или агента из советских граждан в страну пребывания иностранца для установления контакта с лицами из его ближайшего окружения с тем, чтобы на месте создать предпосылки для выхода через них непосредственно на объект разработки.

Для установления первичного контакта может использоваться официальная переписка с объектом разведывательного интереса по линии научного учреждения, общественной организации, на основе личных увлечений и т. п. Естественно, такая переписка может привлечь к иностранцу внимание спецслужб противника. Поэтому такой прием установления контакта практикуется только в отдельных случаях, с учетом общественного и служебного положения иностранца, контрразведывательного режима в стране его пребывания, наличия убедительных предлогов для организации переписки.

Контакт с иностранцем может быть установлен также на различных международных форумах, проходящих в СССР, стране гражданства иностранца или в третьей стране. С этой целью разведка выясняет вероятность участия иностранца в том или ином форуме или через свои агентурно-оперативные возможности организует приглашение его на форум и направляет туда в составе советской делегации оперативного работника или агента из советских граждан.

Установление контакта с иностранцами, проживающими более или менее длительное время в Советском Союзе, не представляет особых трудностей. Главное заключается в том, чтобы вступление в личный контакт с ним носило как можно более естественный характер и инициатива знакомства исходила от иностранца.

С иностранными представителями в СССР контакты можно установить на дипломатических приемах в иностранных посольствах, на которые приглашаются офицеры действующего резерва ПГУ (по ведомствам), занимающие соответствующее служебное положение в учреждении прикрытия, и агенты из советских граждан. Для установления контактов используется заинтересованность иностранцев в поддержании связи с Министерством иностранных дел СССР, Министерством внешних экономических связей СССР, Государственным комитетом СССР по народному образованию, Министерством культуры СССР, Союзом советских обществ дружбы и культурной связи с зарубежными странами, Советским комитетом защиты мира, Советским комитетом солидарности стран Азии и Африки, Всесоюзной торговой палатой, институтами Академии наук СССР и др. Контакты могут быть установлены на общественных мероприятиях, выставках, вернисажах, в театрах, кин. , загородных пунктах отдыха. Нередко вступление в контакт вызвано стремлением иностранцев решить какие-то бытовые вопросы, уладить конфликтную ситуацию, возникшую в результате дорожного происшествия, нарушения таможенных правил и других норм советского законодательства. При поездках иностранцев по стране контакты с ними сотрудников разведки или агентов из советских граждан могут быть установлены в поездах, самолетах, в гостиницах.

Во всех случаях установления контакта с иностранцем важное значение имеет тесное взаимодействие разведывательных подразделений с контрразведывательными аппаратами органов КГБ, которые через свои возможности изучают поведение и интересы иностранцев, наиболее часто посещаемые ими места, распорядок их дня и т. п. и имеют таким образом возможность не только ориентировать разведчиков в интересующих их вопросах, но и способствовать созданию благоприятных для личного знакомства обстоятельств.

Вступление оперативного работника в контакт с иностранцем осуществляется, как правило, под прикрытием того ведомства, где действительно работает офицер действующего резерва. Однако сотрудники центрального аппарата разведки и пер-

вых (разведывательных) подразделений КГБ — УКГБ, а в отдельных случаях и офицеры действующего резерва ПГУ (по ведомствам) используют также легендированные прикрытия. Для этого подбираются действительно существующие или вымышленные учреждения и должности, представляющие интерес для иностранца с учетом его служебного и общественного положения, но не доступные для него и не дающие возможности проверить сообщенные оперативным работником данные о себе. Выбор того или иного легендированного прикрытия, о "деятельности" которого разведчик обязан иметь определенную сумму знаний (при необходимости давать нужные разъяснения), должен обеспечивать естественную постановку перед иностранцем таких вопросов, которые позволяли бы выяснять его информационные возможности, постепенно втягивать в выполнение разведывательных заданий.

В процессе общения с иностранцем после установления первичного контакта оперативный работник или агент из советских граждан выясняет его политические взгляды, выявляет круг его интересов, составляет впечатление о его личных качествах и, что особенно важно, создает предпосылки для продолжения контакта на основе взаимных интересов. В случае подтверждения данных о разведывательных возможностях объекта и вероятности формирования основы для привлечения его к сотрудничеству, а также наличия реальных предпосылок для продолжения контакта с ним заводится дело предварительного изучения — ДПИ. Если отношения с иностранцем выходят за рамки официальных контактов и начинают приобретать разведывательный характер, то заводится дело оперативной разработки — ДОР.

§ 4. Изучение объекта вербовочной разработки

После установления личного контакта и создания условий для дальнейших встреч с иностранцем основное внимание обращается на подтверждение его искренности в отношениях с советским представителем, на дальнейшее изучение его личных и деловых качеств, политических взглядов, на углубление данных о его реальных разведывательных возможностях. Особое значение на этом этапе разработки имеет получение дополнительных сведений, касающихся основы вербовки иностранца и путей ее углубления. Изучение иностранца, оказание на него выгодного разведке влияния и побуждение его к выполнению просьб и поручений разведывательного характера обязательно дополняются осуществлением проверочных мероприятий, в том числе с использованием оперативно-технических средств.

Эффективному изучению иностранцев в процессе их оперативной разработки на территории СССР способствуют следующие факторы:

бо́льшая продолжительность и насыщенность каждой отдельной встречи;

возможность и целесообразность комплексной разработки с участием нескольких сотрудников разведки и агентов из советских граждан;

более активное и разнообразное использование оперативно-технических средств, а также наружного наблюдения;

большой простор для оперативных комбинаций с целью как изучения иностранца, так и оказания на него выгодного разведке влияния в результате, например, положительного воздействия на него советской действительности.

К отрицательным моментам вербовочной разработки иностранцев с территории СССР относится, в частности, сложность создания легендированных поводов для регулярных встреч с объектами разработки, проживающими за пределами Советского Союза. Редкие и нерегулярные встречи, как свидетельствует практика, не позволяют держать иностранца под постоянным влиянием оперативного работника или агента, ведущего разработку.

Организация встреч с иностранцем, проживающим в нашей стране, не представляет серьезных сложностей. Однако и в данном случае действует строгое правило соблюдения требований конспирации и обеспечения безопасности каждой встречи во избежание расшифровки его связи с нами перед соотечественниками, особенно сотрудниками спецслужб, работающими в представительствах его страны в СССР.

С иностранцем, проживающим за границей, организация связи сопряжена со значительными трудностями. Особенно сложно, а иногда и невозможно, организовывать встречи на территории СССР с сотрудниками государственных учреждений многих стран. В отличие от представителей, например, общественных организаций, академических кругов, делового мира они, как правило, не могут без особого на то разрешения совершать поездки в социалистические страны.

Несмотря на имеющиеся ограничения для посещения СССР иностранными гражданами отдельных категорий, со многими из них разведка успешно проводит встречи на территории Советского Союза. Для этого используются различные международные мероприятия, организуемые в нашей стране (конференции, совещания, семинары, симпозиумы, фестивали, конкурсы в области искусства, выставки, спортивные соревнования и т. п.); создаются предпосылки для приезда иностранцев в СССР на основе тех или иных связей между соответствующими учреждениями, обмена делегациями по линии породненных городов. Кроме того, организуются персональные и коллективные приглашения от общественных организаций, научно-исследовательских и культурных учреждений, используются родственные связи, транзитные поездки иностранцев через Советский Союз в другие страны.

Сложность организации встреч на территории СССР с иностранцем, проживающим за границей, и длительные промежутки между встречами в определенной степени компенсируются предельно интенсивным использованием каждого приезда иностранца в СССР и каждой встречи с ним. Сотрудник разведки или агент из советских граждан нередко имеет возможность активно общаться с объектом разработки в течение всего срока его пребывания в СССР, принимать участие в его деловой программе, вместе проводить свободное время. На встречах на территории Советского Союза и оперативный работник, и объект вербовочной разработки из иностранцев чувствуют себя более раскованно, действуют смелее и увереннее.

Важной особенностью работы на территории СССР является не только возможность, но и целесообразность разработки иностранца не одним оперативным работником, как это делается с учетом интересов безопасности в резидентурах КГБ за границей, а несколькими. К разработке иностранца могут подключаться сотрудники, работающие в ведомствах прикрытия и центральном аппарате разведки, сотрудники контрразведывательных подразделений, агенты из советских и иностранных граждан, доверенные лица и доверительные связи, а также сотрудники особого резерва ПГУ под видом граждан иностранных государств. При поездках иностранцев по стране в их разработке участвуют оперативные сотрудники и агенты территориальных органов КГБ. При этом каждый из участников разработки параллельно или последовательно

по времени в соответствии с единым замыслом и планом решает в рамках имеющихся у него возможностей поставленную конкретную задачу.

Комплексное изучение объекта вербовочной разработки требует четкого распределения задач между отдельными исполнителями, тесного взаимодействия между ними, строго централизованного руководства процессом разработки, своевременной оперативной корректировки намеченных планов с учетом складывающейся ситуации и новых данных, поступающих в ходе изучения иностранца.

Задачи и линия поведения оперативных работников и агентов определяются с таким расчетом, чтобы они не дублировали друг друга, не расшифровывали в результате этого интересы разведки, а, напротив, дополняли один другого, обеспечивая в целом наибольшую полноту изучения иностранца. При этом задание каждого последующего лица, вступающего в контакт с иностранцем, должно учитывать ранее полученные данные, преследовать цель перепроверить их с других позиций и получить недостающие сведения. Такой комплексный метод разработки дает возможность разносторонне и более полно изучить иностранца, избежать субъективных выводов, сократить сроки процесса разработки и в значительной степени компенсировать те потери, которые несет разведка из-за невозможности проведения регулярных встреч.

При разработке иностранцев на территории СССР активно используется весь комплекс оперативно-технических средств и наружное наблюдение. Это позволяет контролировать поведение объекта разработки в периоды между встречами с оперативным работником или агентом, контакты с другими иностранцами и содержание бесед с ними, выявлять его действительные взгляды и настроения, выяснять его отношение к оперативным работникам или агентам, введенным в разработку, осуществлять мероприятия по проверке честности и искренности иностранца, вскрывать его возможные связи с представителями спецслужб.

Комплексное использование агентурно-оперативных и оперативно-технических средств при осуществлении вербовочной разработки иностранца на территории СССР обеспечивает возможность беспрерывного изучения объекта разработки в течение длительного времени, независимо от его местонахождения. Он попадает в поле зрения разведки сразу после пересечения границы. В гостинице, ресторане и в пути следования из одного города в другой за ним постоянно ведется наружное наблюде-

ние и контроль с помощью оперативно-технических средств. Кроме того, к нему может быть подсажен в купе поезда или в самолет либо подселен в гостиницу оперативный работник или агент из советских граждан, а при необходимости и офицер особого резерва ПГУ. При посещении советских учреждений он сопровождается офицером действующего резерва ПГУ (по ведомствам) и агентами из советских граждан. Иными словами, в любом месте, где бы ни появился объект разработки, разведка в состоянии подставить ему своего человека, который в беседах с ним будет проводить нужную разведке линию. На объекта вербовочной разработки может быть оказано положительное влияние как в ходе бесед с авторитетными советскими представителями, так и в результате ознакомления его с отдельными сторонами советской действительности. В целесообразных случаях с помощью контрразведывательных аппаратов органов КГБ создаются ситуации, которые ставят иностранца в положение человека, чем-то обязанного оперативному работнику.

При поездках объектов разработки по Советскому Союзу первые (разведывательные) подразделения КГБ — УКГБ извещаются о маршруте иностранца и получают дифференцированные задания. По завершении работы с объектом в конкретном пункте его пребывания соответствующее первое подразделение информирует о полученных им данных и достигнутых результатах не только Центр, но и тот территориальный орган КГБ, в расположение которого выезжает иностранец. Это позволяет каждому территориальному органу начинать работу с иностранцем на основе уже имеющихся сведений, а Центру своевременно вносить коррективы в процесс разработки.

Отсутствие возможности достаточно часто и регулярно встречаться с объектом разработки на территории СССР восполняется встречами в стране пребывания иностранца, куда под различными легендами с этой целью направляются оперативные сотрудники по линии ведомств прикрытия и агенты из советских граждан, а также в третьих странах, особенно при проведении там международных мероприятий, которые могут заинтересовать объекта разработки.

Находясь за границей в качестве участника международной конференции, гостя иностранной общественной организации, научного учреждения или торговой фирмы, оперативный работник или агент из советских граждан так же, как и на территории Советского Союза, может проводить с объектом разработки более длительное время, чем это допустимо в работе

с позиций "легальной" резидентуры КГБ. Это создает необходимые условия и для изучения интересующего разведку иностранца, и для оказания на него выгодного влияния. Спецслужбы противника, жестко контролируя сотрудников советских представительств в своей стране, не в состоянии держать под постоянным наблюдением всех советских граждан, находящихся в краткосрочных загранкомандировках. Поэтому в некоторых случаях удается вести работу с иностранцем в более или менее спокойной обстановке.

При организации вербовочной разработки иностранцев с территории СССР на территории других государств нередко бывает затруднительно обеспечить ее желаемую интенсивность и безопасность, особенно если с интересующим разведку иностранцем встречается один и тот же советский представитель. Это следствие того, что, во-первых, советские граждане не так часто выезжают в командировки за границу, а во-вторых, контакт с конкретным иностранцем только одного советского человека сильнее привлекает внимание спецслужб противника к этому иностранцу, чем его разовые контакты с разными советскими людьми, соответствующие кругу его служебных, общественных, научных или деловых интересов. Поэтому разведка в ряде случаев организует выезды за границу для встреч с интересующим ее объектом разработки поочередно нескольких оперативных работников под прикрытием советских ведомств и агентов из советских граждан, знакомых иностранцу. Отдельные встречи могут проводить и сотрудники резидентуры. При этом каждый из привлекаемых к изучению иностранца советских представителей решает свою конкретную задачу на основе общего плана, направленного на достижение конечной цели, но без видимой взаимосвязи с другими участниками разработки. Все это позволяет более надежно удерживать иностранца под нашим влиянием и скрывать разведывательный характер контакта с ним.

Таким образом, изучение иностранца в ходе вербовочной разработки является сложным комплексным мероприятием, осуществляемым коллективным трудом участвующих в нем разведывательных подразделений, оперативных работников и агентов из советских граждан, тесно взаимодействующих при строго централизованном руководстве.

В вербовочной работе с территории СССР важную роль играют агенты из советских граждан и доверенные лица. Если в "легальных" резидентурах КГБ за границей они участвуют

далеко не во всех вербовочных разработках, то активное использование агентурных возможностей разведки с территории СССР является не исключением, а правилом в ходе всей вербовочной разработки от начала и до конца. Это обеспечивается наличием достаточно многочисленного агентурного аппарата из советских граждан, включающего в себя видных общественных деятелей, авторитетных ученых, специалистов по интересующим разведку проблемам, известных журналистов, квалифицированных внешнеторговых работников, деятелей культуры. Они способны на деловой основе устанавливать контакты с иностранцами, всесторонне изучать их и втягивать в разведывательное сотрудничество, оказывать на них нужное влияние. Специально подготовленные агенты-вербовщики под руководством опытных оперативных работников в состоянии выполнять весь комплекс задач в процессе разработки, вплоть до завершения вербовки иностранца.

Агент-вербовщик часто располагает более благоприятными возможностями для успешного осуществления вербовочной разработки иностранца, чем оперативный работник. Являясь коллегой объекта разработки по характеру деятельности, он имеет широкие естественные предлоги для общения и сближения с иностранцем на основе совпадающих профессиональных интересов, причем последний нередко сам стремится к поддержанию и развитию контакта с советским представителем, занимающим видное положение в соответствующей сфере. Агент, особенно с известным именем на международной арене, вызывает меньше подозрений у иностранца и более легко склоняет его к доверительности по профессиональным вопросам. Агенты-вербовщики значительно увеличивают возможности разведки, позволяют расширять круг разрабатываемых иностранцев, обеспечивают более естественный и менее опасный подход к интересующим разведку объектам.

На отдельных этапах вербовочного процесса активно используется и другая агентура из советских граждан, решающая частные задачи, которые бывает трудно или невозможно выполнить непосредственно оперативным работникам разведки. Агент может собирать установочные и характеризующие данные на интересующего разведку иностранца, устанавливать с ним первичный контакт, выяснять его профессиональную компетенцию, изучать личные качества, легендированно выводить на объекта разработки оперативного работника, оказывать на иностранца нужное разведке влияние с нейтральных позиций и т. п. Положительные результаты дает ввод в разработку иностранца агентов из квалифицированных психологов, которые дают научно обоснованную характеристику его личности.

Активное использование агентов из советских граждан в изучении иностранцев, а при необходимости и непосредственно в вербовочных мероприятиях, значительно расширяющее возможности разведки в вербовочной работе с территории СССР, требует от оперативного состава повседневной работы по укреплению агентурного аппарата из советских граждан, по воспитанию отдельных агентов в качестве вербовщиков и разработчиков, способных оказывать максимальную помощь разведке в решении стоящих перед ней задач.

§ 5. Завершение вербовочной разработки

Конечная цель вербовочной разработки — привлечение иностранца к сотрудничеству в качестве агента или доверительной связи. На завершающем этапе разработки, после того как объект всесторонне изучен, окончательно определяются основа, вид, форма и метод вербовки, а также оперативный работник или агент-вербовщик, который должен провести вербовочную беседу или закрепить доверительные отношения. При осуществлении мероприятий по проверке объекта вербовочной разработки на завершающем этапе используются такие средства и методы, применение которых давало бы однозначные результаты.

Важным моментом на этом этапе разработки является максимальное углубление (или обострение) основы привлечения иностранца к сотрудничеству с разведкой с учетом характера и устойчивости мотивации, предопределяющей его интересы и поведение, превращение под воздействием разведки личной мотивации в мотивацию сотрудничества с разведкой или с организацией, под флагом которой она (разведка) выступает при завершении разработки. При необходимости в вербовочную разработку вводится вербовщик (оперативный сотрудник или агент) в качестве представителя органов государственной безопасности или под избранным чужим флагом. Создаются наиболее благоприятные условия для проведения вербовочной беседы. Вербовка закрепляется прежде всего путем постановки перед привлеченным к сотрудничеству лицом конкретных разведывательных заданий, выполне-

ние которых связано с нарушением им определенных юридических или моральных норм своей страны. Привитие вновь завербованному агенту навыков конспирации, обучение приемам выполнения соответствующих его возможностям разведывательных заданий и его идейно-политическое воспитание осуществляются в процессе руководства агентом с учетом основы и вида его вербовки.

В вербовочной работе разведки с территории СССР (как и во внешней разведке в целом) используются идейно-политическая, материальная и морально-психологическая основы. В большинстве случаев они применяются в сочетании друг с другом, образуя сложный комплекс мотиваций, обеспечивающих в целом склонение иностранца к сотрудничеству с разведкой. Да и каждая из основ, взятая в отдельности, включает в себя весьма многочисленные мотивации, далеко не равноценные по своей эффективности и устойчивости.

Как известно, под идейно-политической основой имеется в виду прежде всего идеологическая близость иностранца, совпадение его политических целей с интересами разведки. Однако на практике чаще всего приходится иметь дело с лицами, взгляды, интересы и цели которых только частично, в какой-то более или менее узкой сфере совпадают с нашими интересами и целями. Объект вербовочной разработки может быть в принципе противником социалистического пути развития, но нуждаться в сотрудничестве с советской разведкой (организацией, учреждением) и проявлять готовность к оказанию помощи ей (им) в решении отдельных проблем, затрагивающих его жизненные интересы. Так, например, гонка вооружений и угроза ядерного конфликта, ведущего к уничтожению цивилизации на Земле, заставляют граждан капиталистических стран, в том числе придерживающихся буржуазной идеологии, идти на сотрудничество с советскими организациями и учреждениями, а также и непосредственно с разведкой ради предотвращения ядерной катастрофы. В ряде случаев основой сотрудничества может быть понимание необходимости нормализации и улучшения отношений между страной гражданства иностранца и Советским Союзом.

Важным стимулом к сотрудничеству с советской разведкой являются антиимпериалистические взгляды и цели граждан развивающихся стран, их стремление получить поддержку национально-освободительному движению в своих странах, предотвратить угрозу их независимости со стороны

империалистических держав. Иногда иностранцы вступают в сотрудничество с советской разведкой и по внутриполитическим или внутрипартийным соображениям с целью ослабить своих политических противников и усилить свои позиции в стране, в партии.

Материальная основа привлечения иностранцев к сотрудничеству с разведкой также весьма неоднородна. Она включает в себя и стремление к дополнительным доходам и обогащению, и необходимость иметь разовую или постоянную материальную помощь в связи с финансовыми затруднениями лично иностранца или представляемой им организации, и заинтересованность в заключении выгодных сделок с советскими внешнеторговыми организациями или в совместных с советскими научными учреждениями разработках с целью получения в конечном счете материальных выгод. Материальные стимулы в буржуазном обществе играют весьма важную роль. Они лежат в основе буржуазной идеологии и морали, что успешно используется внешней разведкой КГБ.

Морально-психологическая основа представляет собой широкий спектр моральных, психологических и эмоциональных факторов. Отдельными элементами этой основы являются, в частности, карьеристские устремления, престижные факторы, чувства мести, ненависти и любви, ностальгии, личные симпатии к оперативному сотруднику или агенту, страх за последствия совершенного противоправного деяния. Морально-психологическая основа, отдельные элементы которой практически всегда проявляются в процессе вербовочной разработки иностранца, чаще всего используется в сочетании с идейно-политической или материальной основами.

При вербовочной работе на территории Советского Союза контрразведывательные органы нередко используют компрометирующие материалы. Это оправдывает себя в пределах СССР. Однако резидентуры КГБ за границей по соображениям безопасности весьма осторожно подходят к приему на связь агентов, завербованных на этой основе, поскольку они, выполняя под давлением обстоятельств задания органов госбезопасности во время пребывания в СССР, могут изменить свое отношение к сотрудничеству с разведкой после возвращения на родину. В связи с этим разведывательные подразделения, взаимодействуя с контрразведывательными аппаратами, принимают своевременные меры, обеспечивающие "перевод" завербованного на компрометирующих материалах агента на идейно-политическую или материальную основу. Во всяком

случае такой агент во время пребывания в СССР должен быть достаточно надежно закреплен и проверен на выполнении острых разведывательных заданий.

Разведка с территории СССР активно использует в вербовочной работе заинтересованность иностранцев в поддержании контактов с Советским Союзом или с отдельными советскими организациями и учреждениями, когда такие контакты становятся для них жизненно важными. Например, ученые-советологи и некоторые другие специалисты капиталистических и развивающихся стран могут утратить профессиональный авторитет и влияние при потери возможности регулярно посещать Советский Союз и общаться с советскими коллегами. Представители деловых кругов, специализирующиеся на торговле с СССР или заинтересованные в такой торговле, не в состоянии добиться своих целей без доверия со стороны советских внешнеторговых организаций и их сотрудников. Аккредитованные в СССР дипломаты и журналисты не сумеют сделать карьеру без контактов в авторитетных политических и общественных кругах нашей страны. Иностранным аспирантам и стажерам необходимы доступ к интересующим их материалам и помощь представителей профессорско-преподавательского состава, а иногда и поддержка крупных научных авторитетов, имеющих международное признание. Многие политические и общественные деятели иностранных государств нуждаются в контактах с советскими учреждениями и организациями по престижным соображениям, а иногда стремятся обеспечить себе и своим политическим группировкам успех на внутриполитической арене в качестве авторитетов в области отношений своих стран с Советским Союзом. Все эти моменты создают предпосылки для установления контактов с иностранцами, их оперативной разработки и привлечения к разведывательному сотрудничеству.

Для определения конечной цели оперативной разработки иностранца — вербовка в качестве агента или установление с ним доверительных отношений — первоочередное значение имеют характер складывающихся отношений с объектом разработки, их надежность и устойчивость, его готовность ради достижения своих целей, лежащих в основе привлечения к сотрудничеству с разведкой, пожертвовать другими интересами и пойти на риск конфронтации со своим государством, учреждением или организацией в результате нарушения тех или иных юридических, административных или партийных норм. Принимаются во внимание также отношения Советского Союза со страной объекта разработки, его личные качества, служебное и общественное положение.

Для вербовки иностранца в качестве агента необходима достаточно надежная и устойчивая основа, затрагивающая его жизненно важные интересы. Поэтому в процессе вербовочной разработки следует максимально углубить основу вербовки, выявить или создать такие стимулы к сотрудничеству с разведкой, которые позволили бы иностранцу пренебречь всеми другими интересами и твердо стать на путь сотрудничества с разведкой. Если интересы иностранца и разведки совпадают только частично, если он способен пойти на сотрудничество лишь для достижения ограниченных целей, если общность их интересов — явление преходящее и факторы, составляющие основу привлечения к сотрудничеству, могут со временем потерять свое значение, целесообразно ограничиваться установлением с иностранцем доверительных отношений.

Осуществляя вербовочные мероприятия в отношении граждан враждебных Советскому Союзу государств, следует, действуя решительно и бескомпромиссно, добиваться установления преимущественно агентурных отношений. В то же время привлечение к сотрудничеству граждан дружественных стран требует соблюдения осторожности, чтобы не нанести ущерба межгосударственным отношениям при провале вербовки. Поэтому необходимо более строго подходить к оценке надежности основы привлечения граждан таких стран к сотрудничеству с разведкой и при ее недостаточной эффективности избегать риска, связанного с установлением агентурных отношений. В целом ряде случаев доверительные связи из граждан дружественных стран становились достаточно важными источниками информации и исполнителями активных мероприятий.

Агентурные отношения не устанавливаются с гражданами развивающихся стран социалистической ориентации. Соответствующие нормативные документы КГБ СССР разрешают привлечение граждан этих стран к сотрудничеству с разведкой только в качестве доверительных связей.

Конечная цель оперативной разработки лиц, занимающих высокие государственные и партийные посты и поддерживающих официальные отношения с советскими государственными и партийными органами, а также видных ученых и солидных бизнесменов — установление с ними, как правило, доверительных отношений. Не доводятся отношения до агентурного уровня также с членами прогрессивных организаций.

В целом внешняя разведка КГБ, располагая благоприятными условиями для завершения вербовочных разработок на территории СССР, стремится к установлению с иностранцами прежде всего агентурных отношений и ограничивается доверительными лишь в соответствии с требованиями действующих нормативных актов или в силу объективных обстоятельств, препятствующих достижению высшего результата.

Формы, виды и методы привлечения иностранца к сотрудничеству с разведкой с территории СССР не отличаются от применяемых резидентурами КГБ. Однако в их использовании при работе с территории СССР есть некоторые особенности. Так, форма постепенного вовлечения в разведывательное сотрудничество требует более или менее регулярных встреч с объектом вербовочной разработки, постоянного удержания его под влиянием разведки. В работе с территории СССР такие условия нередко отсутствуют по тем или иным причинам: иностранец проживает за границей, и контакт с ним носит не регулярный характер; объект вербовочной разработки сравнительно ограниченное время находится на территории СССР и т. п. В этих случаях осуществляется вербовка иностранца в форме прямого предложения, тем более что на территории СССР имеются благоприятные условия для создания вербовочных ситуаций.

Разведка с территории СССР, действуя под прикрытием советских ведомств и широко используя их возможности, в процессе вербовочных разработок выступает под флагом этих ведомств. Это облегчается тем, что круг вопросов, которыми занимаются многие советские учреждения, в значительной степени совпадает с проблемами информационной деятельности разведки. Например, такие институты Академии наук СССР, как Институт Соединенных Штатов Америки и Канады, Институт Дальнего Востока, Институт мировой экономики и международных отношений, занимаются изучением внутренней и внешней политики соответствующих стран, их отношений с Советским Союзом, а также международных проблем, затрагивающих интересы многих стран и регионов. Советский комитет защиты мира, Советский комитет за европейскую безопасность и сотрудничество и некоторые другие общественные организации тесно связаны с антивоенным движением в зарубежных странах, ведут активную борьбу против гонки вооружений. Советский комитет солидарности стран Азии и Африки и Советский комитет солидарности

стран Латинской Америки выходят на проблемы национально-освободительных движений, локальных конфликтов, внутренних процессов в азиатских, африканских и латиноамериканских странах. Эти и многие другие ведомства являются удобным прикрытием для деятельности политической разведки. Поэтому при вербовочной разработке иностранцев, контактирующих с подобными ведомствами, часто нет необходимости раскрывать принадлежность вербовщика к органам госбезопасности. Работа может вестись под флагом этих ведомств.

Когда представляется целесообразным и возможным не ограничиваться привлечением иностранца к сотрудничеству под флагом советского учреждения, в разработку на завершающем этапе вводится вербовщик — сотрудник центрального аппарата разведки, первого (разведывательного) подразделения КГБ — УКГБ или офицер действующего резерва ПГУ, работающий под прикрытием другого, не известного иностранцу, ведомства. Вербовщик, выступая от имени органов государственной безопасности, придает контакту с иностранцем четко выраженный разведывательный характер.

Осуществляется ввод вербовщика, как правило, независимо от оперативного сотрудника или агента, ведущего вербовочную разработку иностранца. Это позволяет в случае неудачи вербовки избежать расшифровки оперативного сотрудника, работающего в ведомстве прикрытия, или агента из советских граждан. Кроме того, поддержание контакта с иностранцем одновременно и разработчиком, выступающим под прикрытием советского официального учреждения, и вербовщиком, не скрывающим своей принадлежности к органам государственной безопасности, обеспечивает более надежный контроль за его поведением, создает возможность оказания на него более эффективного влияния, позволяет следить за его реакцией на действия вербовщика, направленные на завершение вербовочной разработки.

Ввод в разработку вербовщика требуется и в том случае, когда оперативный сотрудник или агент из советских граждан, изучающий иностранца, не обладает личными качествами, необходимыми для завершения разработки, не имеет достаточной профессиональной подготовки по проблематике, по которой специализируется иностранец, или не занимает служебного и общественного положения по линии прикрытия, соответствующего служебному и общественному положению иностранца и являющегося для него авторитетным.

При оперативной разработке сотрудников иностранных представительств в СССР и иностранных учащихся разведывательные подразделения тесно взаимодействуют с контрразведывательными подразделениями КГБ и нередко ведут разработку иностранцев по совместным планам. В этих случаях оперативный контакт с иностранцами от имени органов государственной безопасности, как правило, устанавливается еще на ранних стадиях разработки сотрудником контрразведывательного подразделения, что ускоряет и углубляет процесс разработки иностранца, освобождает разведку от необходимости подключать к ней своих сотрудников. Однако после завершения вербовки подготовку иностранца к работе за границей в конкретной оперативной обстановке осуществляет разведка.

На завершающем этапе вербовочной разработки продолжается систематическая проверка иностранца. Поскольку в данный период он начинает привлекаться к конкретным заданиям, имеющим очевидную разведывательную направленность, создаются условия для более глубокого выяснения надежности и преданности объекта разработки, наличия у него для этого смелости, выдержки, оперативной сообразительности, находчивости, готовности идти на разумный риск и т. п. Такая проверка сочетается с оказанием выгодного разведке влияния на иностранца в ходе и в результате выполнения им конкретных разведывательных заданий. В целях проверки создаются такие ситуации, при которых раскрывается действительное лицо объекта разработки, выясняется его поведение в различных условиях и при общении с разными людьми. Основную роль в подобных проверочных мероприятиях играет агентура из советских граждан и иностранцев, широко используются оперативно-технические средства и наружное наблюдение. В некоторых случаях объектам разработки подставляются под видом иностранцев оперативные сотрудники с опытом работы в нелегальных условиях.

Проверка объекта разработки осуществляется также путем анализа поступающей от него информации и результатов проводимых с его участием активных мероприятий. В целях проверки объект разработки может привлекаться к изучению известных разведке закрытых учреждений противника и антисоветских организаций, а также отдельных лиц. Во всех случаях проверочные мероприятия должны носить оригинальный, нестандартный характер и давать однозначные ответы на интересующие разведку вопросы.

Важное значение на завершающем этапе разработки имеет получение от иностранца закрепляющей информации или вовлечение его в выполнение специфических разведывательных заданий, которые связывают его с разведкой, ведут к нарушению определенных правовых, административных или моральных норм своей страны, подтверждают его готовность к практическому разведывательному сотрудничеству и делают невозможным или затруднительным отказ от такого сотрудничества в дальнейшем. Не закрепленный на выполнении практических разведывательных заданий агент, попав в новые условия в своей стране и выйдя на какое-то время из-под влияния разведки, может отказаться от сотрудничества, а в некоторых случаях рассказать о контактах с представителями советской разведки своему партийно-политическому руководству или спецслужбе противника. Особенно рискованна передача резидентуре КГБ за границей не закрепленного на практической работе агента, завербованного на компрометирующих материалах, поскольку вербовка под давлением таких материалов может оставить у иностранца неприязнь к разведке, к ее отдельным представителям, сохранить внутреннее несогласие с обещанием сотрудничать, данным по принуждению.

Закрепление агента или доверительной связи, располагающих реальными разведывательными возможностями, осуществляется в результате реализации ими этих возможностей. Однако определенные трудности возникают при вербовке перспективной агентуры, например, из иностранных учащихся, которые в процессе привлечения их к сотрудничеству с разведкой и в момент вербовки не располагают секретной разведывательной информацией. В этом случае для закрепления вербовки разрабатываются и проводятся специальные мероприятия, которые создают у иностранца впечатление его участия в практической разведывательной деятельности. Для этого он ориентируется на сбор характеризующих и особенно компрометирующих данных о своих соотечественниках, на передачу разведке неофициальных сведений о положении в своем землячестве или посольстве. Положительные результаты дает принятие органами госбезопасности реальных мер с учетом полученной от объекта разработки информации: профилактические акции в отношении его соотечественников, выдворение их из СССР (на основе сообщенных объектом разработки компрометирующих данных), официальные представления посольству его страны и т. п.

Закрепление агентов из иностранных учащихся осуществляется также при помощи постановки перед ними разведывательных заданий при выездах на каникулы. В этом случае разведка может поручить иностранцу выяснить острые информационные вопросы, провести конкретное активное мероприятие, изъятие или закладку контрольного вложения в специально подготовленный тайник, установку известного разведке лица, отправить с соблюдением мер предосторожности почтовую корреспонденцию и т. п. Такие задания, выполняемые под контролем резидентуры, позволяют одновременно и закреплять агента, и осуществлять проверку.

Не всегда удается получить закрепляющие материалы при склонении к сотрудничеству с разведкой и таких иностранцев, которые занимают представляющее интерес для разведки положение и имеют подходы к объектам разведывательного проникновения. Это случается, в частности, из-за отсутствия у иностранца в момент краткого пребывания в СССР нужной разведке информации и особенно каких-либо секретных документальных материалов. Нередко во время вербовочной беседы приходится ограничиваться лишь договоренностью о конфиденциальном сотрудничестве. После такой договоренности важнейшей задачей является изыскание возможностей для закрепления отношений путем получения от иностранца секретной информации или выполнения им других специфических разведывательных заданий.

Включение иностранца в агентурный аппарат внешней разведки КГБ в качестве агента или доверительной связи может быть осуществлено только после того, как он будет надежно проверен и закреплен на конкретных разведывательных заданиях.

После завершения вербовочной разработки агент проходит соответствующую подготовку, связанную с выполнением разведывательных заданий и усвоением знаний об условиях поддержания связи с разведкой. Эта подготовка носит сугубо конкретный характер и тесно увязывается с возлагаемыми на агента задачами и условиями их реализации. Формы и методы разведывательной работы в полном объеме перед агентом никогда не раскрываются. Но программа подготовки с учетом оперативной обстановки в конкретной стране должна предусматривать минимум совершенно необходимых агенту знаний о порядке добывания и обработки разведывательной информации, методах работы спецслужб противника, способах выявления наружного наблюдения, об основных и запасных условиях связи, о тайниковых операциях и т. п. Если поддержание связи с агентом планируется с территории СССР, то он может пройти специальную подготовку по тайнописи, микрофотографии, радиоделу, шифрам.

Обучение агента может вестись как в форме инструктажа, так и путем выяснения его точки зрения на характер собственного поведения в различной обстановке. Разведчик, выслушивая агента, может ограничиваться одобрением или корректировкой его соображений. Это способствует выработке у агента умения действовать самостоятельно, творчески принимать решения, сообразуясь с конкретной обстановкой. Таким же образом могут отрабатываться легенды знакомства и отдельных встреч с оперативным работником, ответы на наиболее типичные вопросы, которые ставятся контрразведкой в ходе опроса.

Проверка, закрепление и обучение агента не прекращаются в процессе всей работы с ним, что особенно важно при поддержании связи с территории СССР, когда агент длительное время находится вне контроля со стороны разведки и живет в атмосфере антисоветской пропаганды.

Наибольшая эффективность и безопасность вербовочных мероприятий достигаются при их осуществлении в пределах Советского Союза. Здесь разведка может ввести в разработку наиболее подходящего вербовщика, выбрать отвечающее необходимым требованиям место для ответственной беседы, контролировать настроение и морально-психологическое состояние объекта накануне вербовки, создать нужную атмосферу перед беседой, в ходе и после нее, задокументировать поведение и высказывания вербуемого и проследить за его поведением и состоянием после вербовки, оказать на него дополнительное влияние в случае проявления колебаний, ослабить негативные последствия неудавшейся вербовки.

Вербовочные мероприятия на территории других государств при разработке иностранцев с территории СССР осуществляются в исключительных случаях (когда невозможно или нецелесообразно выводить объект вербовочной разработки в Советский Союз) и обязательно в тесном взаимодействии с резидентурой КГБ в стране проведения вербовочного мероприятия.

§ 6. Связь с агентами из иностранцев и доверительными связями с территории СССР

Поддержание связи с агентами из иностранцев и доверительными связями с территории Советского Союза требует учета уровня отношений с ними, их индивидуальных особенностей, служебного и общественного положения, степени проверенности и надежности, а также реальных разведывательных возможностей и ценности добываемой ими информации.

Наиболее распространенная форма связи с агентами и доверительными связями — личные встречи с ними оперативных работников или агентов из советских граждан.

Личные встречи при поддержании связи с агентами из иностранцев (доверительными связями) с территории СССР проводятся:

в Советском Союзе при использовании официальных возможностей агента (доверительной связи) периодически посещать нашу страну или создании таких возможностей разведкой;

в стране пребывания агента (доверительной связи), куда по официальным каналам направляется оперативный работник или агент из советских граждан;

в третьих странах, где временно проживает или куда в соответствии со своим служебным положением, деловыми или другими интересами могут выезжать агент (доверительная связь) и оперативный работник или агент из советских граждан;

на международных мероприятиях в различных странах, в работе которых принимают участие агент (доверительная связь) и советские представители;

в странах, которые агент (доверительная связь) и представитель разведки могут посещать транзитом;

в средствах транспорта на согласованных заранее отрезках пути.

Встречи на территории СССР обеспечивают полную безопасность работы с источником. Агент или доверительная связь не опасается слежки, чувствует себя уверенно, держится свободно и располагает достаточным временем для изложения информации в письменном виде. Оперативный работник может перепроверить полученные сведения в соответствующих подразделениях ПГУ, поставить дополнительные, уточняющие вопросы. При постановке заданий, касающихся активных мероприятий, к обсуждению тех или иных аспектов проблемы могут быть привлечены специалисты соответствующей области знаний для квалифицированного разъяснения их существа, выработки необходимой аргументации и т. п. Приезд агента или доверительной связи в СССР дает возможность осуществлять их дополнительную проверку с использованием агентурно-оперативных и оперативно-технических средств, оказывать на них выгодное советской разведке влияние.

При проведении встреч на территории Советского Союза к работе с агентами (доверительными связями) могут подключаться опытные сотрудники разведки, расшифрованные перед противником и утратившие возможности выезжать в капиталистические страны.

Практика показывает, что регулярную связь на территории СССР можно поддерживать с иностранными учеными, имеющими постоянные контакты с советскими научно-исследовательскими учреждениями; сотрудниками международных и региональных организаций, в работе которых принимают участие советские представители; журналистами, особенно специализирующимися в области международных отношений и отношений своих стран с Советским Союзом; бизнесменами, поддерживающими деловые контакты с советскими внешнеторговыми организациями; некоторыми лицами свободных профессий. Естественными поводами для посещения СССР располагают иностранцы, у которых есть родственники в Советском Союзе.

Однако следует учитывать, что, выезжая в Советский Союз, агент попадает в поле зрения спецслужб противника и подвергается определенному риску. Поэтому каждая поездка агента или доверительной связи в СССР должна быть убедительно легендирована в соответствии со служебным и общественным положением объекта и кругом его интересов, чтобы обеспечить его безопасность.

Слабой стороной поддержания связи с агентами (доверительными связями) путем организации встреч на территории Советского Союза является то, что они не могут проводиться часто и, следовательно, их информация к моменту передачи разведчику иногда утрачивает актуальность. Довольно сложной проблемой для агента остается вывоз в СССР документальных материалов, содержащих секретные сведения. Кроме

того, поездки в Советский Союз связаны со значительными финансовыми расходами. Поэтому иностранец должен иметь соответствующее материальное положение или возможности для сокрытия источников финансирования своих поездок, если расходы возмещаются разведкой.

Встречи с агентами и доверительными связями на территории их стран могут быть довольно регулярными при наличии постоянных связей между советскими ведомствами и соответствующими учреждениями государств, гражданами которых они являются. Систематически выезжают в зарубежные страны советские дипломатические и внешнеторговые работники, сотрудники научно-исследовательских институтов, деятели культуры, члены спортивных коллективов, представители общественных организаций, работники международных транспортных линий. При необходимости разведка всегда может найти надежное прикрытие и достаточно убедительную легенду для выезда за границу оперативного работника или агента из советских граждан. При этом цель и маршрут командировки в соответствующей стране разрабатываются с учетом проведения встречи с конкретным иностранцем, работающим в определенном учреждении и проживающим в определенном районе. Однако безопасность таких встреч с агентами и доверительными связями может обеспечиваться только в том случае, если контакты с торговыми, научными, спортивными, культурными учреждениями, общественными организациями или иными ведомствами СССР входят в круг их служебных обязанностей, общественных функций или деловых интересов.

Организация встреч с агентами и доверительными связями, не имеющими по своему общественному и служебному положению контактов с советскими ведомствами, в стране их проживания требует высокой разведывательной квалификации оперативного работника и детального знания им оперативной обстановки. (Агенту из советских граждан без специальной подготовки проведение таких встреч не поручается.) Если контакты с агентами или доверительными связями в стране их гражданства нельзя убедительно легендировать их официальным положением, то встречи с ними проводятся только в исключительных случаях, в тесном взаимодействии с резидентурой, в частности для получения действительно ценной информации или решения разовой оперативной задачи.

Встречи на территории третьих стран более безопасны, чем в стране гражданства агента или доверительной связи, поскольку местные спецслужбы, ведя наблюдение за советскими представителями, бывают менее внимательны к их контактам с гражданами других государств. При выборе третьей страны учитываются:

характер оперативной обстановки, контрразведывательного и визового режима для иностранцев;

состояние ее межгосударственных отношений со страной гражданства агента или доверительной связи, уровень развития политических, торговых, научных, культурных, спортивных и туристических связей между обеими странами;

совместимость граждан этой страны и страны гражданства агента или доверительной связи по идеологическим, национальным, расовым и религиозным характеристикам;

состояние межгосударственных, политических, торгово-экономических, научных, культурных, спортивных и иных отношений страны с Советским Союзом, количественный и качественный состав советской колонии, отношение к советским гражданам ее официальных органов и общественности;

наличие у агента (доверительной связи) деловых, научных или иных связей с учреждениями и организациями этой страны и официальных предлогов для ее посещения;

возможность убедительного легендирования въезда в третью страну советского представителя, а также агента в случае отсутствия у них официальных предлогов;

географическое расположение, удобство транспортного сообщения, уровень дорожных расходов с учетом официальных доходов агента.

Сложность организации регулярных встреч с агентами и доверительными связями на территории третьих стран состоит в том, что использование для этого одной страны нежелательно по соображениям безопасности, а их организация в различных третьих странах не всегда возможна. Кроме того, даже опытный оперативный работник не в состоянии уверенно ориентироваться в оперативной обстановке каждой третьей страны и, значит, не гарантирован от ошибок с нежелательными последствиями. Поэтому при проведении встреч в третьих странах на первое место выдвигается тесное взаимодействие с резидентурами КГБ, которые принимают непосредственное участие в обеспечении их безопасности.

Естественно, проведение встреч на территории третьих стран, так же как и в стране гражданства агента или довери-

тельной связи, не обеспечивает тех благоприятных условий, которые имеются на территории Советского Союза для получения информации, инструктажа, воспитания агента или доверительной связи, осуществления эффективных проверочных мероприятий с использованием агентурно-оперативных возможностей, оперативно-технических средств и наружного наблюдения. Однако при организации работы с определенной категорией агентов, в частности из сотрудников режимных объектов, которым запрещено посещение Советского Союза, территория той или иной третьей страны нередко становится единственно возможным местом личных встреч с ними.

Определенную специфику имеет организация встреч с агентами и доверительными связями на международных мероприятиях, независимо от места их проведения. В этом случае общение между оперативным работником или агентом из советских граждан и иностранцев или доверительной связью легендируется достаточно надежно и происходит в такой обстановке, которая не дает спецслужбам противника повода сделать бесспорный вывод о разведывательном характере их отношений. В ходе международных мероприятий вполне естественными являются контакты и беседы между представителями различных стран в кулуарах, в неофициальной обстановке, доверительный обмен мнениями по вопросам, обсуждаемым на официальных заседаниях, переговоры для согласования позиций и заключительных документов.

Особый интерес представляют конференции, семинары и симпозиумы, на которые собираются специалисты в интересующих разведку областях знаний. Оперативный работник или агент из советских граждан, выступая в роли участника мероприятия или освещающего его журналиста, не встречают серьезных ограничений в контактах с иностранными коллегами, что надежно прикрывает их встречи с агентами из иностранцев или доверительными связями. Как свидетельствует практика работы конференций, семинаров и симпозиумов, рассматриваемые проблемы на одном из этих мероприятий нередко тесно соприкасаются с теми, которые запланированы для обсуждения на другом. Это обстоятельство часто обусловливает участие в их работе одних и тех же лиц, что позволяет разведке обеспечивать организацию встреч с агентами и доверительными связями до двух-трех раз в год.

В отдельных случаях встречи с агентами и доверительными связями могут проводиться в странах, в том числе социалистических, через которые они следуют транзитом. При этом

учитывается, что спецслужбы противника более строго контролируют конечные пункты поездок граждан своих стран, но без особых на то оснований обращают меньше внимания на пункты пересадок в пути или не в состоянии контролировать ситуацию в этих пунктах.

Наконец, для встреч с агентами из иностранцев используются международные транспортные средства: самолеты, железнодорожные поезда и особенно морские суда. С доверительными связями такие встречи организуются тогда, когда разведке становится известно о пути их следования и может быть организована посадка оперативного работника или агента из советских граждан в то же транспортное средство. Встреча обычно легендируется совпадением маршрутов. Доверительная связь может быть и не осведомлена о том, что эта "случайность" организована разведкой. С агентами такие встречи согласовываются заранее, причем обе стороны действуют в соответствии с намеченным планом.

Ни один из вариантов поддержания личной связи при работе с территории СССР, взятый в отдельности, не может обеспечить регулярность встреч. Поэтому с каждым отдельным агентом из иностранцев и каждой доверительной связью используется оптимальное сочетание различных вариантов. Например, агент из иностранных ученых в течение года может быть приглашен в СССР по линии соответствующего советского научного учреждения. Оперативный работник или агент из советских граждан сможет приехать в страну его пребывания, один — два раза в год агент примет участие в международных мероприятиях, один раз в год выедет на отдых в третью страну и т. д. В целом при правильной организации работы с надежным агентом из иностранцев можно проводить четыре — шесть встреч в год, что примерно соответствует количеству встреч с ценной агентурой, осуществляемых сотрудниками резидентур в странах со сложной оперативной обстановкой, но их суммарная продолжительность будет большей. Связь, организуемая с позиций разведки с территории СССР, в ряде случаев обеспечивает общение оперативного работника с агентом в течение нескольких суток подряд.

Кроме личных встреч с агентами из иностранцев разведка с территории СССР использует различные виды безличной связи: дальнюю и ближнюю радиосвязь, связь через тайники, в том числе в средствах транспорта, почтовую связь с применением тайнописи и микрофотографии, сигнальную связь. В ра-

боте с ценной и надежной агентурой виды безличной связи обеспечивают получение важной разведывательной информации. Однако в большинстве случаев они носят подсобный характер и предназначаются для решения отдельных,преимущественно оперативных,вопросов. С помощью безличной связи агент может сообщить о своем положении, своих выездах в другие города и страны, о намерении принять участие в международных мероприятиях, вызвать оперативного работника на встречу или получить вызов со стороны разведки.

В практике работы Управления "РТ" ПГУ наиболее активно используется почтовый канал, особенно когда агент или доверительная связь ведет официальную переписку с советскими ведомствами или учреждениями, а также с международными организациями, под прикрытием которых работают оперативные сотрудники или агенты из советских граждан. О вопросах, представляющих интерес для разведки, сообщается, как правило, в условной форме и в рамках официальных возможностей.

Организация надежной и регулярной связи с агентами и доверительными связями — это важнейшее условие успешного выполнения разведкой задач с территории СССР. Постоянное совершенствование способов связи, решительный отказ от шаблона, инициатива и изобретательность в этом деле являются первейшей обязанностью каждого оперативного работника.

Часть агентов и доверительных связей, привлеченных к сотрудничеству разведкой с территории СССР, передаются на связь резидентурам КГБ. При определении целесообразности такой передачи учитываются следующие обстоятельства: их надежность, проверенность и закрепленность, отсутствие условий для работы с ними с территории СССР, готовность агента (доверительной связи) к сотрудничеству с представителем резидентуры в разведываемой стране, наличие в резидентуре специалистов той области знаний, которой занимается агент (доверительная связь), возможность более интенсивно и продуктивно использовать конкретного агента (доверительную связь) в качестве источника информации или в активных мероприятиях, наличие условий для обеспечения надежной связи с ними с позиций резидентуры.

Передача агента из иностранцев или доверительной связи резидентуре КГБ за границей осуществляется путем:

установления оперативным работником резидентуры контакта с агентом по условиям явки;

выхода оперативного работника резидентуры на доверительную связь от имени лица, которое привлекало иностранца к сотрудничеству или поддерживало контакт с ним на территории СССР;

осуществления оперативного контакта с агентом (доверительной связью) в Советском Союзе оперативным работником, готовящимся к выезду за границу для работы в резидентуре или специально вызванным из резидентуры в Центр.

В отдельных случаях для передачи агента (доверительной связи) резидентуре КГБ в страну их гражданства или в третью страну командируется сотрудник Центра.

Установление связи с агентом по условиям явки осуществляется только тогда, когда этот агент хорошо проверен и закреплен, дисциплинирован и обучен в необходимой степени приемам конспирации. Прежде чем выйти на явку с недостаточно закрепленным агентом, резидентура попытается установить с ним предварительный контакт на нейтральной почве и провести его дополнительное изучение, что чревато опасностью расшифровки агента.

Контакт с доверительной связью с позиций резидентуры устанавливается, как правило, под надежной легендой, для чего подбирается сотрудник, работающий под соответствующим прикрытием и ориентирующийся в проблемах, которыми занимается или интересуется доверительная связь. При этом учитываются соответствие уровня служебного положения оперативного работника уровню служебного и общественного положения доверительной связи, возраст оперативного работника и доверительной связи, совместимость их характеров и другие данные, от которых зависит успех преемственности контакта и сохранение уровня уже достигнутой доверительности отношений. Нередко доверительная связь не может быть передана резидентуре только из-за отсутствия сотрудника, отвечающего указанным требованиям. Особенно это касается доверительных связей, занимающих высокое положение в своих странах и поддерживающих официальные контакты с иностранцами на уровне послов, членов правительств и руководителей крупных партий и общественных организаций. Большие сложности возникают также при передаче доверительных связей из военнослужащих из-за отсутствия у резидентур КГБ военных прикрытий или сотрудников с военным образованием, способных глубоко разбираться в соответствующей проблематике, понимать и учитывать специфику

профессиональной психологии военнослужащих, круг их интересов. (Для преодоления указанных трудностей желательно вводить в разработку привлекаемого к сотрудничеству иностранца сотрудника соответствующей резидентуры, специально вызываемого для этого в Центр, или оперативного работника, готовящегося к выезду в эту резидентуру, чтобы установить между ними определенное взаимопонимание еще на территории СССР.)

Когда резидентура КГБ не в состоянии самостоятельно установить контакт с агентом вследствие того, что он проживает вдалеке от места пребывания резидентуры, за пределами зоны свободного передвижения сотрудников советских представительств или нет уверенности в готовности агента к продолжению сотрудничества с советской разведкой, например, после длительного перерыва в работе с ним, в страну командируется сотрудник Центра, знающий агента лично и пользующийся его доверием.

В странах, где агентурный аппарат рассредоточен на периферии и недоступен для резидентуры, используются агенты-групповоды. Для выполнения этой роли вербуются иностранцы на идейно-политической основе, обладающие необходимыми личностными качествами и имеющие возможность свободно разъезжать по стране и поддерживать надежную связь с Центром.

§ 7. Организация вербовочной работы

Вербовочная работа с территории СССР Управлением "РТ" ведется самостоятельно, а также во взаимодействии с другими подразделениями Первого главного управления и резидентурами КГБ за границей, с первыми (разведывательными) подразделениями территориальных органов КГБ — УКГБ и контрразведывательными подразделениями центрального аппарата КГБ СССР.

Вербовочная разработка иностранцев, проводимая Управлением "РТ" самостоятельно, без участия других подразделений ПГУ, КГБ СССР и территориальных органов КГБ — УКГБ, является, тем не менее, комплексным мероприятием. В ней параллельно или последовательно принимают участие сотрудники центрального аппарата управления, офицеры действующего резерва ПГУ (по ведомствам), агенты из советских

граждан. Для координации действий всех участников вербовочной разработки составляется план, утверждаемый руководством управления. В плане отражаются намечаемые мероприятия, их последовательность, задачи каждого оперативного работника и агента из советских граждан. Планироваться может какой-то этап разработки или отрезок непосредственного общения с иностранцем (период пребывания иностранца в СССР, командировки оперативного сотрудника в страну проживания иностранца или работы международной конференции, в которой предполагается его участие).

Разработка иностранца Управлением "РТ" во взаимодействии с другими подразделениями ПГУ КГБ осуществляется по совместным планам. Головную роль в разработке может играть Управление "РТ" или другое заинтересованное подразделение ПГУ. В зависимости от обстоятельств ДОР может вести то или другое подразделение. Завершение разработки оформляется рапортом на имя руководства Главка, который подписывают руководители Управления "РТ" и взаимодействующего с ним подразделения.

Вербовочная разработка иностранца во взаимодействии с резидентурами за границей координируется через географические отделы Главка.

Взаимодействие с территориальными органами Комитета госбезопасности осуществляется при вербовочной разработке иностранцев в интересах как ПГУ,так и первых (разведывательных) подразделений КГБ — УКГБ.

Если в вербовочной разработке заинтересовано ПГУ, то ДОР ведет Управление "РТ" и роль первого (разведывательного) подразделения территориальных органов КГБ — УКГБ может быть ограниченной. В этом случае существо разработки по соображениям конспирации перед первым (разведывательным) подразделением КГБ — УКГБ не раскрывается и оно выполняет только отдельные конкретные задания Центра: осуществляет агентурно-оперативные и оперативно-технические мероприятия в отношении иностранца при его поездках по стране, выявляет и контролирует его связи, находящиеся на соответствующей территории, направляет в Центр свою агентуру из советских граждан или иностранцев для изучения объекта разработки или его связей и решения других частных задач. Оформлением вербовочной разработки и включением иностранца в агентурный аппарат внешней разведки занимается Управление "РТ".

В том случае, когда вербовочная разработка иностранца ведется преимущественно силами первых (разведывательных) подразделений КГБ — УКГБ, она планируется соответствующими территориальными органами. Роль центрального аппарата внешней разведки сводится к контролю за ходом разработки; оказанию помощи в ее проведении путем ввода, например, в разработку оперативного сотрудника или агента центрального аппарата для решения конкретных задач; осуществлению организационных мероприятий (приглашение иностранца в СССР или третью страну через возможности центральных советских ведомств, организация командировок оперативного работника или агента территориального подразделения за границу, включение их в состав делегаций, выезжающих в страну пребывания иностранца или в страну, где планируется международное мероприятие с участием иностранца и т. п.); к разработке рекомендаций с учетом национальности, гражданства иностранца, его общественного и служебного положения, а также оперативной обстановки в стране его пребывания. Разработка иностранца первым (разведывательным) подразделением КГБ — УКГБ завершается включением его в агентурный аппарат соответствующего органа с санкции его руководителя.

Если иностранца после завершения разработки берет на связь подразделение ПГУ или планируется передача его на связь в резидентуру КГБ за границей, то на основе изучения дела оперативной разработки и проведения с иностранцем контрольных встреч Управление "РТ" подготавливает заключение и вместе с руководителем территориального органа КГБ — УКГБ рапорт на имя руководства ПГУ о включении данного иностранца в агентурный аппарат внешней разведки. После утверждения рапорта ДОР передается для дальнейшего производства в соответствующее подразделение ПГУ.

Разработка иностранца во взаимодействии с контрразведывательными подразделениями центрального аппарата КГБ осуществляется разными путями и в различных формах в зависимости от категории представляющего интерес иностранца и функций контрразведывательного подразделения.

Поскольку дипломатические, журналистские и торговые прикрытия широко используются спецслужбами противника, соответствующие категории иностранцев разрабатываются прежде всего контрразведывательными подразделениями центрального аппарата КГБ и территориальными органами КГБ — УКГБ. Однако, когда тот или иной объект представляет интерес для внешней разведки, разработка ведется контрразведывательными и разведывательными аппаратами по совместным или согласованным планам.

Контрразведывательные подразделения КГБ СССР информируют ПГУ о перспективных вербовочных разработках и материалах на граждан капиталистических и развивающихся государств, представляющих интерес для внешней разведки КГБ; проводят, когда целесообразно, совместные с ПГУ оперативные мероприятия по изучению и разработке таких иностранцев в период пребывания их в СССР; в обязательном порядке согласовывают вербовочные мероприятия в отношении иностранных граждан на территории Советского Союза, использование которых в последующем планируется по линии Первого главного управления за границей.

Внешняя разведка, как правило, принимает участие в вербовочной разработке сотрудников дипломатических, торговых и других иностранных представительств и учреждений в СССР, а также журналистов в следующих случаях:

до приезда в Советский Союз иностранец был объектом разработки резидентуры КГБ за границей, известен разведке в результате контактов с ним и в ПГУ на него имеется дело оперативной разработки;

офицер действующего резерва ПГУ (по ведомству) или агент Управления "РТ" из советских граждан поддерживает контакты с иностранцем в соответствии со своими служебными обязанностями в ведомстве прикрытия;

иностранец, представляющий интерес для внешней разведки, готовится к выезду из СССР.

Когда главную роль в вербовочной разработке играют контрразведывательные подразделения, они ведут и соответствующие оперативные дела. Сотрудники внешней разведки, подключаясь к разработке по согласованным планам, стремятся привнести в нее интересующие разведку элементы. Важно выяснить действительные разведывательные возможности иностранца, оказать на него выгодное разведке влияние, постепенно втянуть его в выполнение заданий по разведывательной проблематике, дополнительно проверить и создать предпосылки для продолжения связи с ним за границей.

В процессе участия в вербовочной разработке иностранца в интересах внешней разведки КГБ разведывательные подразделения оказывают помощь контрразведке в решении ее вопросов и передают ей необходимую информацию.

Завершение разработки оформляется рапортом за подписями руководителей разведывательного и контрразведывательного подразделений на имя руководства КГБ СССР или руководителя территориального органа КГБ — УКГБ с предложением о включении иностранца в агентурный аппарат или об утверждении его в качестве доверительной связи. После выезда за границу привлеченный к сотрудничеству иностранец передается в Управление "РТ", резидентуру КГБ за границей или остается на связи первого (разведывательного) подразделения КГБ — УКГБ.

Подразделения КГБ СССР и территориальных органов КГБ — УКГБ, занимающиеся контрразведывательным обслуживанием иностранных учащихся, согласно действующим нормативным актам ведут вербовочную разработку лиц, представляющих интерес для внешней разведки, также по совместным планам с соответствующими подразделениями ПГУ КГБ СССР или первыми (разведывательными) подразделениями КГБ — УКГБ, предусматривая создание необходимых условий для продолжения работы с объектами вербовочной разработки за границей. Материалы изучения перспективных кандидатов на вербовку в случае выезда их за рубеж до привлечения к сотрудничеству направляются в ПГУ КГБ. Управление "РТ" ПГУ и резидентуры КГБ за границей держат в поле зрения окончивших советские учебные заведения иностранных граждан, исходя из перспективы возобновления работы с ними.

Управление "РТ' ПГУ и первые (разведывательные) подразделения территориальных органов КГБ — УКГБ ведут вербовочные разработки иностранных учащихся в СССР и без участия контрразведывательных подразделений, а последние в свою очередь также самостоятельно вербуют агентуру среди иностранных учащихся для решения контрразведывательных задач.

Изучение иностранных слушателей, обучающихся в военных учебных заведениях в СССР, ведут особые отделы КГБ на обслуживаемых ими объектах. При выявлении лиц, представляющих интерес для внешней разведки, в их разработку вводится оперативный сотрудник Управления "РТ" или первого (разведывательного) подразделения КГБ — УКГБ, который

завершает ее во взаимодействии с сотрудником особого отдела с учетом заинтересованности внешней разведки и подготавливает привлеченного к сотрудничеству иностранца к работе за границей. Утверждение иностранного военнослужащего в качестве агента или доверительной связи осуществляется по совместному рапорту подразделения военной контрразведки КГБ и Управления "РТ". После выезда из СССР привлеченный к сотрудничеству иностранец включается в агентурный аппарат внешней разведки КГБ.

Глава 3

ВЕРБОВКА АГЕНТОВ ИЗ СОВЕТСКИХ ГРАЖДАН И ОРГАНИЗАЦИЯ РАБОТЫ С НИМИ

Разведка с территории СССР уделяет постоянное внимание качественному укреплению агентурного аппарата из советских граждан, совершенствованию всей работы с агентами и доверенными лицами. Основу этого аппарата составляют преданные делу Коммунистической партии и социалистической Родине сотрудники советских загранучреждений, а также ведомств, поддерживающих международные связи или контакты с иностранными представителями.

Работа с агентами и доверенными лицами требует от разведчика организационных навыков, профессиональной компетенции, умения воспитывать, обучать и эффективно использовать их для добывания политической, военно-стратегической, экономической и оперативной информации, проведения активных мероприятий, получения наводок на представляющих интерес для внешней разведки иностранцев, их изучения, разработки и вербовки, защиты советских граждан от подрывных акций противника, обеспечения безопасности на международных мероприятиях.

Агентурный аппарат внешней разведки КГБ из советских граждан включает в себя агентов, в том числе групповодов, содержателей явочных и конспиративных квартир, и доверенных лиц. Он формируется по проблемно-объектовому принципу из лиц, способных по своим деловым и личным качествам, занимаемому положению и другим возможностям успешно выполнять задания внешней разведки КГБ.

"**Агент внешней разведки КГБ из советских граждан** — советский гражданин, которого внешняя разведка привлекла к секретному сотрудничеству на идейно-политической основе и который из патриотических побуждений систематически выполняет ее задания за рубежом и на территории СССР, хранит в тайне факт сотрудничества и его содержание, соблюдает требования конспирации и дисциплины"[1].

[1] Единый словарь чекистской терминологии. Часть I. Разведка, с. 6.

Групповод — агент, который руководит разведывательной работой переданных ему на связь агентов из иностранцев и доверительных связей, а также агентов из советских граждан.

Содержатель явочной квартиры (на территории СССР) — завербованный советский гражданин, жилое или служебное помещение которого используется разведкой в оперативных целях.

Содержатель конспиративной квартиры (на территории СССР) — завербованный советский гражданин, обеспечивающий надлежащие условия для агентурной и иной работы в помещении, находящемся в распоряжении органов госбезопасности.

Важная задача оперативного состава — повседневный, целенаправленный поиск лиц, из числа которых могут быть завербованы и в процессе активной деятельности, воспитания и обучения подготовлены ценные агенты. В качестве кандидатов на вербовку подбираются сотрудники советских ведомств, имеющих активные международные связи, способные по своему служебному положению поддерживать контакты с иностранцами на территории СССР и за границей. Особое внимание обращается на специалистов-международников, страноведов, сотрудников внешнеторговых учреждений, экономистов, журналистов, членов общественных организаций.

Вербовка агента осуществляется при соблюдении принципа добровольности после проверки и всестороннего изучения кандидата, получения полных данных о его надежности, личных качествах и реальных возможностях, необходимых для успешного выполнения разведывательных заданий. Выводы о пригодности кандидата должны опираться на убедительные данные.

В целях изучения кандидата на вербовку используются официальные источники, оперативные учеты, агенты и доверенные лица, наружное наблюдение, информационно-поисковые системы органов КГБ, а при необходимости и оперативно-технические средства. Изучаются документы из личного дела кандидата на вербовку по месту его работы (анкета, автобиография, характеристики, списки научных трудов и т. п.), а также материалы проверки объекта и его ближайших родственников по выездному делу. Если такового нет, проверка кандидата на вербовку и его ближайших родственников осуществляется через учетные подразделения ПГУ и КГБ СССР, контрразведывательные аппараты органов Комитета госбез-

опасности, а также через МВД СССР. Производится оперативная установка кандидата на вербовку по месту жительства. Во всех случаях выясняются возможные препятствия к привлечению изучаемого лица к сотрудничеству с органами КГБ (идеологическая неустойчивость, душевный и физический недуг, низкие моральные качества, болтливость, замкнутость, предвзятость, трусость и т. д.).

В целях изучения кандидата на вербовку, проверки его деловых качеств на конкретных поручениях и получения объективных характеризующих данных практикуется установление с ним оперативного контакта от имени органов государственной безопасности (разведки) под соответствующим предлогом и непременно при сохранении кандидатом в тайне контакта с оперативным работником. Поручения должны иметь отношение к компетенции органов госбезопасности и отвечать возможностям кандидата на вербовку (получение политической информации, беседы влияния, изучение иностранцев и т. п.). Расшифровка перед ним конкретных объектов разведывательного интереса внешней разведки КГБ не допускается.

Материалы изучения кандидата на вербовку концентрируются в деле предварительного изучения — ДПИ.

Вербовка агентов из советских граждан осуществляется как в форме постепенного вовлечения вербуемого в выполнение заданий органов КГБ, так и в форме прямого вербовочного предложения. Она может быть закреплена письменным обязательством (подпиской) агента о добровольном согласии на конфиденциальное (секретное) сотрудничество с разведкой и о сохранении в тайне самого факта и содержания сотрудничества. В подписке указывается избранный агентом псевдоним.

Право санкции на вербовку агентов из советских граждан предоставлено начальнику Главка, его заместителям и руководителям КГБ — УКГБ. Вербовка оформляется рапортом, после утверждения которого на агента заводятся личное и рабочее дела.

В качестве агентов-групповодов вербуются лица, способные по своим политическим, моральным, деловым данным и возможностям обеспечивать успешное руководство агентами из советских и иностранных граждан, доверительными связями и доверенными лицами и эффективно использовать их в интересах решаемых разведкой задач. Кандидат на вербовку на роль групповода должен обладать волевыми

качествами, способностью убеждать людей, оказывать на них нужное влияние. Важными чертами такого агента являются душевная теплота, доброжелательность, умение добиваться глубокого взаимопонимания с людьми.

Содержатели конспиративных и явочных квартир вербуются из надежных в политическом и моральном отношении советских граждан, дающих добровольное согласие оказывать помощь разведке. Как и другие агенты, они обязуются сохранять в тайне свое сотрудничество с органами КГБ.

Членов КПСС и ВЛКСМ, избранных в партийные и комсомольские комитеты (бюро), секретарей первичных партийных и комсомольских организаций, ответственных и технических работников партийного, комсомольского аппарата, политических органов Вооруженных Сил СССР, депутатов Верховного Совета СССР, Верховных Советов союзных и автономных республик и местных советов народных депутатов, работников суда и прокуратуры использовать в качестве агентов не разрешается.

Непосредственным организатором разведывательной работы агентуры является оперативный сотрудник. Он несет персональную ответственность за воспитание, обучение, проверку агентов, их расстановку и использование с учетом задач, стоящих перед разведкой с территории СССР. Оперативный работник должен хорошо знать личные и деловые качества каждого агента, находящегося у него на связи, видеть его возможности в данный момент и в перспективе, постоянно заботиться о их расширении, добиваться, чтобы агент умело действовал в любой обстановке, особенно в сложных и острых ситуациях за границей.

Непосредственные начальники оперативных сотрудников отвечают за организацию агентурной работы подчиненных. В их обязанности входит участие в изучении кандидатов на вербовку, вербовке агентов, оказании повседневной помощи подчиненным в руководстве агентами и доверенными лицами, в оценке агентурных материалов, организации и регулярном проведении контрольных встреч с агентами.

Для повышения эффективности использования агентуры руководящий и оперативный состав постоянно анализирует и соизмеряет результаты работы с целями и задачами, решаемыми разведкой с территории СССР, разрабатывает и осуществляет необходимые меры по совершенствованию агентурного аппарата.

Основной формой связи с агентами из советских граждан является личная связь в виде конспиративных встреч с ними оперативных работников, во время которых осуществляется руководство агентами, их воспитание и обучение. На встрече агент отчитывается о выполнении задания, обсуждается представленная им информация, выясняются обстоятельства ее получения или причины, которые привели к срыву задания. При участии агента отрабатывается новое задание, определяются пути и способы его реализации, линии поведения агента. Каждая встреча должна проходить в деловой обстановке, стимулировать заинтересованность агента в успешном выполнении ставящихся ему заданий. Для глубокого усвоения сложных и ответственных задач, способов их решения могут отрабатываться письменные задания. Квалифицированная постановка заданий агентуре — одно из условий ее целенаправленного и активного использования.

Информация агента о выполнении заданий разведки, сведения, добытые им по собственной инициативе, представляются, как правило, в виде письменного агентурного сообщения. В нем должны содержаться ответы на вопросы, поставленные в задании, указываться обстоятельства, связанные с получением сведений, излагаться события и факты, заслуживающие внимания разведки.

Поступающая от агента устная информация оформляется оперативным работником (групповодом) в виде информационного сообщения. Разрешается фиксировать сообщение агента на звукозаписывающей аппаратуре (гласно и негласно) с последующим составлением справки.

Запрещается принимать от агентуры письменные сообщения о советских гражданах, изучаемых в качестве кандидатов на вербовку, в связи с выездом за границу, допуском к совершеннно секретной и особой важности работе, призывом в Пограничные войска КГБ СССР, особорежимные части Вооруженных Сил СССР, оформлением на службу (работу) в органы КГБ, если они характеризуются агентами положительно. В этих случаях информация оформляется справкой оперативного работника.

Связь с агентами должна осуществляться регулярно. Периодичность встреч определяется исходя из оперативной потребности, характера заданий, времени, нужного для их выполнения, необходимости воспитания и обучения агента. Встречи, как правило, планируются и проводятся в удобное для агента время, главным образом свободное от работы и служ-

бы. О содержании, месте и времени предстоящей встречи и готовности к ней оперативный работник докладывает непосредственному начальнику, а в своей рабочей тетради делает необходимые отметки о встречах и их результатах.

При отсутствии по тем или иным причинам возможности обеспечить личную регулярную и конспиративную связь оперативных работников с агентами создаются агентурные группы, в которые включаются надежные агенты, имеющие опыт сотрудничества с органами КГБ. Передача агента на связь групповоду производится с их обоюдного согласия лично оперативным работником на основании письменного разрешения его непосредственного начальника. При этом групповоду разъясняются разведывательные и оперативные задачи, которые он должен решать, привлекая переданных ему на связь агентов, методы их воспитания, обучения и использования. В дальнейшем оперативный работник оказывает групповоду помощь в руководстве конкретными агентами, периодически лично с ними встречаясь, контролирует его работу. (Агенты, находящиеся в прямом служебном подчинении групповода, на связь ему, как правило, не передаются.)

Встречи с агентурой проводятся обычно на конспиративных и явочных квартирах. В тех случаях, когда офицер действующего резерва ПГУ (по ведомствам) работает в одном ведомстве с находящимся у него на связи агентом и их общение естественно прикрывается официальным служебным положением и служебными обязанностями, встречи могут проводиться в помещении этого ведомства, для чего подбираются места, обеспечивающие сохранность в секрете содержания бесед.

Личные качества агентов, необходимые для успешного сотрудничества с внешней разведкой КГБ, совершенствуются и формируются посредством политического и нравственного воспитания, психологической подготовки к работе, в том числе в сложных заграничных условиях, обучения приемам и способам выполнения конкретных разведывательных заданий. Воспитание и обучение агентов осуществляются предметно и непрерывно при соблюдении принципа индивидуального подхода. Учитывается политический, общеобразовательный и культурный уровень агента, его опыт и навыки, особенности характера, сложность заданий. У агентов формируется чувство высокой политической бдительности, внутренняя готовность к сознательной и решительной борьбе с подрывной деятельностью противника, глубокое понимание того, что

внешняя разведка КГБ действует, исходя из указаний партии, в интересах государства и советского народа. Основой воспитательной работы с агентами, их морально-политической подготовки к выполнению заданий разведки являются марксистско-ленинское учение, коммунистическая идеология, указания КПСС по вопросам идеологической, политико-воспитательной работы.

В процессе воспитания и обучения вырабатывается умение агента видеть, выявлять факты и события, представляющие интерес для внешней разведки КГБ, разбираться в их сущности, давать им объективную оценку. Прививаются навыки установления и закрепления контактов с интересующими разведку иностранцами, оказания на них нужного влияния.

Агент должен быть дисциплинированным в выполнении заданий и указаний оперативного работника и в то же время проявлять находчивость, инициативу, уметь действовать самостоятельно.

Предметом пристальной заботы должны быть вновь завербованные агенты. Работе с ними на начальной стадии сотрудничества, когда прививаются знания и умения, необходимые для успешного выполнения разведывательных заданий, следует уделять самое серьезное внимание. Любые возможные попытки агента использовать связь с органами КГБ в корыстных целях надо немедленно пресекать.

В работе с агентами нужно проявлять принципиальную, справедливую требовательность, соблюдая тактичность, чуткость, доброжелательность, уважение достоинства личности. Оперативный работник обязан постоянно помнить, что зачастую агенту поручаются ответственные, сложные, а порой и опасные задания, для выполнения которых его надо не только обучать и воспитывать, но и по-человечески воодушевлять. Поэтому взаимоотношения с ним должны быть такими, чтобы он шел на встречу и для отчета о выполнении задания, и для того, чтобы найти у оперативного работника и добрый совет, и дружескую поддержку, а если потребуется, то и помощь. Необходимо к каждому агенту относиться сугубо индивидуально, учитывать его возраст, служебное и общественное положение, характер, продолжительность сотрудничества с разведкой, его результаты. Особенно тактично следует строить отношения с агентами-женщинами, постоянно учитывать психофизиологические и другие присущие им особенности.

Конспирация в работе с агентами, в том числе групповодами, содержателями явочных и конспиративных квартир, обеспечивается их воспитанием в духе политической бдительности, обучением их правилам конспиративного поведения при выполнении заданий, строгим соблюдением ими условий поддержания связи с оперативными сотрудниками, умелым использованием представляемой агентами информации и т. п. Особого внимания требует зашифровка агента при вводе его в разработку иностранца и выводе из нее.

Объем сообщаемых сведений, раскрывающих некоторые приемы разведывательной работы, должен строго соизмеряться с поручаемыми заданиями. Данные о конкретных объектах разведывательного проникновения могут быть сообщены агенту только в случае реальной перспективы его оперативного участия в их разработке.

При подготовке документов, в которых раскрываются сведения об агенте и его работе, соблюдается установленный режим секретности. Данные об агенте могут быть раскрыты перед другим оперативным сотрудником только в случаях острой необходимости и с разрешения непосредственного начальника.

Раз в два года проводится аттестация агентов, которая оформляется в виде характеристик и является одной из форм контроля за их работой. Характеристика составляется также при постановке перед агентом задания особой важности, при передаче его другому оперативному работнику, в другое оперативное подразделение, если с момента последней аттестации прошло больше года.

В характеристике агента отражаются деловые и личные качества, отношение к сотрудничеству с органами госбезопасности, оперативные возможности и направление использования, результаты выполнения заданий, осведомленность о методах и средствах внешней разведки, особенности характера, наклонности, перспективы дальнейшей работы с агентом, результаты его проверок. В характеристике на агента-групповода отмечаются: умение руководить агентами, правильно строить с ними взаимоотношения, результативность работы находящихся у него на связи агентов. Характеристика подписывается оперативным сотрудником и утверждается его непосредственным начальником.

Работа с агентами из советских граждан, выезжающих в длительные загранкомандировки, осуществляется соответствующими резидентурами КГБ. Все вопросы, касающиеся ис-

пользования агентов, их отношения к выполнению заданий, качества исполнения поручений и т. п., отражаются в личных делах, которые на время пребывания агентов в загранкомандировках передаются в отделы Главка, осуществляющие руководство деятельностью резидентур по линии ПР.

Резидентуры КГБ ставятся в известность о выездах агентов в краткосрочные загранкомандировки. В зависимости от места пребывания агентов в стране, сроков их командировки и разведывательных возможностей контакт с ними по условиям связи может быть установлен оперативными работниками, прикрытие которых позволяет это сделать.

Встречи с агентами проводятся, как правило, в помещении советских загранучреждений и надежно легендируются служебными или личными отношениями.

Агенты, занимающие ответственное положение в советских ведомствах и представляющие особую ценность для внешней разведки КГБ, при выездах в разные страны по соображениям конспирации не раскрываются перед резидентурами всех разведываемых стран, которые они могут посетить. В целесообразных случаях о их выезде в ту или иную страну информируется только лично резидент КГБ и контакт с ними может устанавливаться только с санкции Центра. Информация, добываемая такими агентами во время их загранкомандировок, реализуется по их возвращении в Советский Союз. При выезде за границу наиболее ценных агентов в качестве руководителей или членов имеющих важное значение делегаций контакт с ними поддерживается оперативными работниками, включенными в их состав. Они устанавливают связь с резидентурами КГБ и через них реализуют добываемую агентами информацию.

Доверенные лица используются наряду с агентами в решении разведывательных задач. Они привлекаются строго на добровольных началах, главным образом для получения политической информации и выполнения отдельных активных мероприятий и оперативных поручений, не требующих специального обучения. Доверенные лица, длительное время используемые в разведывательных целях на конспиративной основе, могут при необходимости вербоваться в качестве агентов в установленном порядке. Руководители учреждений и организаций, с которыми оперативные работники поддерживают деловые, официальные отношения, к доверенным лицам не относятся.

Привлечению того или иного советского гражданина к сотрудничеству с разведкой в качестве доверенного лица предшествует его проверка по оперативным учетам КГБ и МВД СССР. В справке, составленной по материалам проверки и изучения, отражаются цель привлечения к сотрудничеству и характеризующие привлекаемое лицо данные. Разрешение на установление доверительных отношений дается руководством ПГУ или руководителями КГБ — УКГБ.

Учет доверенных лиц ведется списочно в "литерных делах". В списках отражаются установочные данные, время и цель установления доверительных отношений. При прекращении доверительных отношений в списках своевременно делаются соответствующие отметки.

Доверенные лица воспитываются в духе высокой политической бдительности, сохранения ими в тайне поручений разведки. Методы работы внешней разведки КГБ и данные об объектах разведывательного интереса раскрываются перед ними только в случаях крайней необходимости, строго в рамках конкретного поручения. В воспитательной работе с доверенными лицами и во взаимоотношениях с ними оперативный сотрудник руководствуется теми же основополагающими принципами, которые предусмотрены в работе с агентурой.

Связь с доверенными лицами осуществляется по мере необходимости. В зависимости от обстановки, решаемых задач и личности доверенного лица она может поддерживаться как открыто, так и на конспиративной основе. В случаях особой необходимости, когда доверенное лицо участвует в важных разведывательных мероприятиях, встречи с ним могут проводиться на явочной квартире.

Информация от доверенного лица принимается устно и оформляется справкой, составляемой оперативным сотрудником.

Агенты из советских граждан и доверенные лица за плодотворное сотрудничество и успешное выполнение оперативных заданий поощряются в форме:

объявления благодарности от имени Председателя или Коллегии КГБ СССР, заместителей Председателя КГБ СССР;

объявления благодарности в приказе или устно начальником Первого главного управления КГБ СССР, председателем Комитета госбезопасности союзной или автономной республики, начальником УКГБ по краю или области;

устной благодарности оперативного сотрудника или его начальника;

вручения ценных подарков, денежных вознаграждений;

оказания с соблюдением требований конспирации помощи в удовлетворении личных, не противоречащих законам просьб и пожеланий.

За особые заслуги в деле обеспечения государственной безопасности агенты и доверенные лица могут представляться к государственным наградам. При этом принимаются меры к зашифровке сотрудничества награждаемого лица с органами КГБ СССР перед его окружением.

Деятельность по приобретению, воспитанию, обучению и использованию агентов и доверенных лиц в интересах решения разведывательных задач с территории СССР включает большой круг сложных вопросов. Успех этой работы в значительной степени зависит от уровня политической и профессиональной подготовки руководящего и оперативного состава, от умения каждого оперативного сотрудника творчески подходить к порученному делу, постоянно искать новые формы и методы решения конкретных задач в соответствии с изменениями оперативной обстановки и тенденциями ее развития.

Глава 4

ДОБЫВАНИЕ РАЗВЕДЫВАТЕЛЬНОЙ ИНФОРМАЦИИ С ТЕРРИТОРИИ СССР

Одной из основных задач внешней разведки КГБ, в том числе ее оперативных подразделений, занимающихся политической разведкой с территории Советского Союза, является добывание разведывательной информации.

Информационная работа с территории СССР организуется на плановой основе. Задачи в области добывания информации включаются в перспективные планы подразделений Управления "РТ" и первых (разведывательных) подразделений КГБ — УКГБ, уточняются и конкретизируются в годовых планах и отражаются в текущих планах разведотделов и отдельных оперативных сотрудников. Перед каждой встречей с источником информации, выездом за границу оперативного работника или агента из советских граждан, при подготовке оперативной группы к участию в международном мероприятии составляются конкретные информационные задания, которые согласовываются с информационно-аналитическими подразделениями внешней разведки КГБ.

В соответствии с основными задачами, сформулированными в перспективном и годовом планах, Управление "РТ" и первые (разведывательные) подразделения КГБ — УКГБ определяют объекты, разведывательное проникновение в которые обеспечивает выполнение этих задач, и конкретных источников информации из имеющегося агентурного аппарата, организуют целенаправленные приглашения в СССР носителей нужной информации и выезды за границу оперативных работников, агентов из советских граждан и доверенных лиц, осуществляют вербовочные разработки соответствующих иностранцев. Предусматривается использование в планируемый период предстоящих международных мероприятий.

Источниками информации разведки с территории СССР являются:

агенты из иностранцев и доверительные связи;

оперативные связи и иностранцы, используемые втемную;

легальные источники и официальные возможности советских ведомств.

Информация добывается лично оперативными работниками — офицерами действующего резерва ПГУ (по ведомствам), агентами из советских граждан и доверенными лицами, имеющими устойчивые связи среди иностранцев или осуществляющими разовые контакты со специалистами в интересующих разведку областях, а также путем использования оперативно-технических средств, выемок документов, визуального наблюдения (при выездах за границу оперативных работников и агентов).

Агенты из иностранцев и доверительные связи, работающие на объектах, которые представляют разведывательный интерес, или в их окружении, являются основным средством добывания секретной политической, военно-стратегической, экономической, научно-технической и оперативной информации.

С точки зрения информационных возможностей подразделения, осуществляющие политическую разведку с территории СССР, располагают двумя категориями агентов из иностранцев и доверительных связей: одни из них проживают на территории Советского Союза, а другие — за границей. Из агентов и доверительных связей, проживающих в СССР, наиболее эффективно используются сотрудники дипломатических, консульских, торговых и других иностранных представительств, члены журналистского корпуса. Помимо доступа к информации, сосредоточивающейся в представительствах, они могут использовать контакты с приезжающими в СССР государственными и политическими деятелями иностранных государств, представителями деловых и научных кругов, а также добывать информацию через служебные и личные связи в своей стране во время выездов туда в отпуска или командировки.

Агенты и доверительные связи из сотрудников дипломатических и других иностранных представительств в СССР добывают важную информацию о внешней политике капиталистических и развивающихся стран, о их планах и практических мероприятиях в области отношений с СССР, о реакции их правительств на внешнеполитические акции Советского Союза, о заинтересованности правительственных и партийно-политических кругов различных стран в решении актуальных международных проблем, урегулировании региональных конфликтов, о политических процессах в отдельных странах,

о конъюнктуре на международных рынках и др. Сотрудники военных атташатов иностранных государств располагают информацией по военно-политическим, а иногда и по военно-стратегическим вопросам.

Агенты и доверительные связи из иностранных учащихся (студенты, аспиранты, стажеры и военнослужащие) имеют возможность посещать посольства своих стран, общаться с приезжающими в СССР соотечественниками из числа политических и общественных деятелей. Многие из этих агентов и доверительных связей являются членами различных политических группировок в своих странах, активными участниками национально-освободительных движений, с которыми они не порывают контакты и во время пребывания в Советском Союзе, что позволяет следить за внутриполитическими и внутрипартийными процессами в соответствующих странах и политических партиях, своевременно обнаруживать изменения в политической линии отдельных группировок и в их отношениях между собой. Стажеры и аспиранты являются носителями информации также в области своей специальности. Агенты и доверительные связи из иностранных военнослужащих, обучающихся в СССР, располагают сведениями не только военного, но и политического характера, особенно граждане тех развивающихся стран, где армия наряду с обеспечением защиты национальной территории и безопасности существующего режима активно участвует в политической жизни и через своих представителей в государственном аппарате и органах управления экономикой формирует и реализует политический курс.

Важное значение в работе внешней разведки КГБ с территории СССР имеет своевременное добывание упреждающей информации о планах и намерениях иностранных делегаций и отдельных государственных и политических деятелей иностранных государств при их посещении Советского Союза, о вопросах, намечаемых ими к постановке перед советскими руководителями, о их готовности пойти на те или иные соглашения и выгодные Советскому Союзу компромиссы, а также о их реакции на состоявшиеся переговоры. Сведения такого характера обычно становятся известными дипломатическому составу посольств, торговым представителям и журналистам соответствующих стран, а следовательно, и агентуре внешней разведки в этих кругах.

Своевременное получение упреждающей информации в связи с визитами в СССР правительственных и других важных

делегаций обеспечивается четкой организацией работы оперативного состава, заблаговременным планированием встреч с агентами и доверительными связями, постановкой им конкретных заданий. При особо важных государственных визитах в Управлении "РТ" ПГУ создаются специальные оперативные группы, в которые включаются сотрудники, имеющие на связи источников информации в иностранных представительствах и их окружении, а также агентов из советских граждан и доверенных лиц, поддерживающих контакты с сотрудниками этих представительств. Отдельные оперативные работники, агенты из советских граждан и доверенные лица включаются в состав советских делегаций в качестве экспертов, советников, переводчиков, представителей протокольной службы, а также в число сопровождающих иностранные делегации лиц во время их поездок по стране и посещения предусмотренных программой пребывания объектов. Составляется уплотненный график встреч с агентами и доверительными связями, устанавливаются сигналы вызова на внеочередные встречи, обусловливается порядок передачи и реализации особо срочной информации.

Большой интерес представляют проводимые на территории СССР различные международные мероприятия (конференции, симпозиумы, семинары, выставки, фестивали, конкурсы и т. п.), на которые прибывают государственные, политические и общественные деятели зарубежных стран, видные ученые, представители творческой и научно-технической интеллигенции. На этих мероприятиях создаются условия для получения информации не только по проблемам, стоящим в повестке дня того или иного мероприятия, но и по более широкому кругу политических, военно-стратегических и экономических проблем. Кроме того, на подразделения, ведущие разведку с территории СССР, возлагаются задачи по информационному обеспечению самих международных мероприятий, т. е. по добыванию информации, ориентирующей советских представителей на этих мероприятиях о планах и намерениях их иностранных участников, обеспечивающей проведение на данном мероприятии выгодной Советскому Союзу линии и принятие итоговых документов, отвечающих интересам СССР. Они принимают участие также в контрразведывательном обслуживании международных мероприятий, добывая информацию о возможных провокациях, террористических и других антисоветских акциях.

Наряду с агентами и доверительными связями из иностранцев, проживающих в Советском Союзе, при ведении разведки с территории СССР используется также агентурный аппарат из иностранцев, проживающих за границей. Некоторые из них имеют возможность систематически встречаться с оперативными работниками или агентами из советских граждан на территории СССР в процессе поддержания служебных связей с советскими ведомствами, в своей стране или в третьих странах. Перед такими источниками ставятся конкретные информационные задания по освещению интересующих внешнюю разведку актуальных вопросов. Однако со значительной частью агентов из иностранцев и доверительных связей, проживающих за границей, встречи проводятся сравнительно редко, иногда не более одного раза в год. Такие источники ориентируются на добывание информации по международным, военно-стратегическим, экономическим и внутриполитическим проблемам долгосрочного характера.

Значительный объем информации добывается силами оперативных работников — офицеров действующего резерва ПГУ (по ведомствам), агентов из советских граждан и доверенных лиц, которые в соответствии со своим служебным положением имеют возможность регулярно выезжать за границу или поддерживать регулярные контакты с иностранцами на территории СССР. Перед ними ставятся конкретные информационные задания с учетом перспективных и годовых планов и их информационных возможностей, которые, помимо их профессиональной подготовки, определяются наличием соответствующих связей среди иностранцев, а также степенью их ориентированности в интересующих разведку проблемах.

В результате систематических кампаний шпиономании в основных капиталистических странах каждый сотрудник советского официального представительства воспринимается как сотрудник разведки или агент органов государственной безопасности. Однако советские граждане, прибывающие в краткосрочные загранкомандировки, не всегда оказываются под наблюдением спецслужб противника, имеют большую свободу передвижения по стране и пользуются большим доверием со стороны местных граждан, особенно если советские представители являются специалистами в своих областях и по официальной деятельности хорошо известны в местных политических, общественных, научных, спортивных, деловых и иных кругах. Поэтому результативность работы офи-

цера действующего резерва ПГУ (по ведомству), агента из советских граждан или доверенного лица в значительной степени зависит от их способности войти в ту среду, в которой им придется вращаться в соответствии со своими официальными функциями, адаптироваться в ней и занять авторитетное положение. Это удается сделать даже тем разведчикам, которые ранее были известны специальным службам противника в качестве сотрудников органов госбезопасности. При глубоком и всестороннем освоении своей специальности по ведомству прикрытия они могут успешно решать информационные и другие разведывательные задачи как на территории СССР, так и за границей во время краткосрочных командировок.

В тех случаях, когда оперативный работник, агент из советских граждан или доверенное лицо при выезде в краткосрочную командировку за границу поддерживают связь с резидентурой, они должны опираться на ее помощь и руководствоваться ее рекомендациями, касающимися оперативной обстановки в стране пребывания, содержания и порядка выполнения конкретных разведывательных заданий. Получаемая ими информация реализуется, как правило, через резидентуру.

На направляемых в Центр резидентурами шифртелеграммах, в которых использована информация, полученная находящимися в краткосрочных загранкомандировках оперативными сотрудниками, агентами и доверенными лицами Управления "РТ" и линии ПР первых (разведывательных) подразделений КГБ — УКГБ, проставляется специальный индекс. Это дает возможность контролировать и учитывать их информационную работу в период пребывания в загранкомандировках, а также работу соответствующих подразделений Управления "РТ" и первых (разведывательных) подразделений КГБ — УКГБ.

Естественно, оперативный работник, агент или доверенное лицо из советских граждан, находясь в краткосрочной загранкомандировке, сам является объектом изучения и рассматривается противником как носитель информации. Поэтому при подготовке к выезду за границу им даются тезисы, в соответствии с которыми они должны отвечать на вероятные вопросы или высказывать соответствующие суждения по собственной инициативе.

Известно, что противник стремится довести до советских представителей во время их пребывания за границей направлен-

ную информацию. Поэтому все добытые материалы, обстоятельства их получения и источники требуют тщательного анализа.

Определенную часть информации офицеры действующего резерва ПГУ (по ведомствам), агенты из советских граждан и доверенные лица получают втемную от иностранцев, приезжающих в нашу страну на короткие сроки в качестве членов официальных делегаций, участников международных конференций, гостей советских ведомств, туристов и т. п.

Используя в своих интересах приезд в Советский Союз иностранцев по линии различных ведомств в соответствии с их планами, разведка наряду с этим организует приглашение иностранцев и по своей инициативе, внося через агентурные и другие оперативные возможности коррективы и дополнения в ведомственные планы международных связей.

Для четкой организации работы с прибывающим в СССР носителем разведывательной информации составляется детальный план, согласованный с официальной программой, которая готовится приглашающим ведомством. При этом разведка через свои агентурные и другие оперативные возможности в данном ведомстве вносит в официальную программу пребывания иностранца в СССР нужные ей коррективы, обеспечивающие более успешное решение информационных задач. Она привлекает к беседам с иностранцем агентов из советских граждан, являющихся специалистами в интересующей разведку области, включает в программу пребывания дополнительные объекты посещения, подсказывает с учетом своей заинтересованности маршруты поездок по стране и т. д. На основании официальной программы планируются оперативные мероприятия, обеспечивающие получение информации.

В плане оперативных мероприятий предусматривается: кто из оперативных работников, агентов из советских граждан и доверенных лиц, где и когда будет принимать участие в беседах с иностранцем, кто и каким образом должен выяснять конкретные вопросы, что необходимо сделать для склонения объекта к передаче нужной информации, провоцирования его на высказывания, обеспечивающие получение необходимых разведке сведений, какие оперативно-технические средства целесообразно задействовать для съема информации в случае бесед объекта со своими коллегами и т. п. При наличии у объекта документальных материалов может предусмат-

риваться негласный досмотр его вещей или операция по выемке материалов.

Проблема (политическая, экономическая, военная), которую планируется выяснить у иностранца во время визита в СССР, может быть разделена на вопросы. Каждый из них в отдельности не вызовет его настороженности, но вместе взятые они позволят составить достаточно полное представление о проблеме в целом. Такие вопросы могут ставиться различными советскими представителями, в разное время и в разных условиях. К выяснению отдельных вопросов привлекаются не только оперативные работники, агенты из советских граждан или доверенные лица, но и руководящие работники ведомств, авторитетные политические и общественные деятели, известные советские ученые, делающие это по просьбе разведки или на основании подготовленных официальным путем тезисов для беседы, в которые через агентурные и другие оперативные возможности разведки включаются нужные вопросы. Таким образом, представляющий интерес для разведки иностранец ставится на территории Советского Союза в такие условия, при которых разведка максимально использует его осведомленность по подлежащей информационному освещению проблеме.

Допустим, что политической разведке с территории СССР поручено выяснить позицию США по какой-то международной проблеме. Для этого в Советский Союз могут быть приглашены крупные американские ученые-международники, привлекаемые американской администрацией к работе по интересующей разведку проблеме, или лица, близкие к тем государственным деятелям, от которых зависит принятие политических решений. Их приглашение может быть организовано по линии МИД СССР, АН СССР или другого ведомства. Программой их пребывания предусматривается прием в МИД, посещение соответствующих советских учреждений и институтов Академии наук, беседы с представителями средств массовой информации, культурные мероприятия, неофициальные встречи на квартирах советских граждан, поездки в другие города, отдых в курортных районах нашей страны и т. п.

К беседам с иностранцами привлекаются ответственные работники МИД, руководители советских учреждений, ученые, журналисты. В них участвуют оперативные работники, агенты из советских граждан и доверенные лица, которые могут затрагивать интересующие разведку вопросы каждый со своих позиций. Вопросы, ставящиеся иностранцу или выдвигаемые

для обсуждения на каждом отдельном мероприятии, не повторяются. Будучи выясненными, они снимаются (исключаются из плана бесед) или конкретизируются и углубляются под различными предлогами. Информация, помимо ее получения в процессе бесед с иностранцами во время их пребывания в СССР, может быть добыта (или дополнена) путем снятия копий с имеющихся у них документов и записей при негласном досмотре их вещей, а также с помощью оперативно-технических средств акустического контроля. Все это дает возможность собрать значительный материал, который после анализа и обработки оформляется в виде информационного сообщения.

Информация, добываемая с территории СССР, проходит первичную оценку и обработку в первых (разведывательных) подразделениях КГБ — УКГБ или в Управлении "РТ" и направляется в информационно-аналитические подразделения Главка в виде шифртелеграмм, почтовых сообщений, документов и образцов. Информационно-аналитические подразделения внешней разведки КГБ осуществляют анализ информации, дорабатывают ее на основе имеющихся у них материалов и в случае необходимости или целесообразности реализуют ее в Инстанцию и соответствующие ведомства. Каждая информация оценивается информационно-аналитическими подразделениями внешней разведки с учетом степени ее секретности, достоверности, важности, новизны, актуальности и т. п. Данные оценки направляются в оперативные подразделения, из которых поступила информация, и служат основанием для дальнейшей организации и совершенствования информационной работы по исследуемой проблеме, определения информированности и искренности источников, выводов о результатах информационной работы оперативных подразделений, разведотделов в ведомствах и каждого оперативного сотрудника в отдельности.

Практика работы показывает, что подразделения, занимающиеся разведкой с территории СССР, в состоянии регулярно получать на плановой основе представляющую разведывательный интерес секретную информацию, в том числе по приоритетным проблемам. Причем информационные возможности этих подразделений имеют тенденцию к дальнейшему расширению.

Глава 5

ОСУЩЕСТВЛЕНИЕ АКТИВНЫХ МЕРОПРИЯТИЙ С ТЕРРИТОРИИ СССР

Наряду с добыванием разведывательной информации одной из основных задач политического направления разведки с территории СССР является проведение активных мероприятий, нацеленных на всемерное содействие реализации внешнеполитического курса КПСС и Советского правительства, осуществлению советских инициатив по оздоровлению международной обстановки, сдерживанию гонки вооружений, устранению угрозы войны; срыв агрессивных планов и устремлений империалистических государств, экономических и идеологических диверсий, направленных против СССР; обострение межимпериалистических противоречий, ослабление политических, военно-экономических и идеологических позиций империализма; оказание выгодного СССР влияния на внешнюю политику разведываемых стран и политическую обстановку в них, позиции политических партий, других организаций и групп, отдельных политических, государственных и общественных деятелей; поддержку мирового коммунистического и национально-освободительного движения; разложение и компрометацию антисоветских эмигрантских организаций.

Активные мероприятия с территории Советского Союза разрабатываются и осуществляются в соответствии с перспективными и ежегодными планами Службы "А" ПГУ, по ее отдельным заданиям, а также по инициативе Управления "РТ" ПГУ и первых (разведывательных) подразделений КГБ — УКГБ при обязательном согласовании со Службой "А". Методы проведения активных мероприятий могут быть различными в зависимости от характера решаемых задач и наличия агентурно-оперативных возможностей. Наиболее распространенными являются: дезинформация, разоблачение, компрометация, специальное позитивное воздействие. На практике указанные методы часто применяются в сочетании друг с другом, что повышает результативность реализуемых акций.

Дезинформация — это конспиративное продвижение противнику вымышленных сведений, специально подготовленных материалов и документов, чтобы ввести его в заблуждение и побудить к таким решениям и действиям, которые отвечали

бы интересам Советского государства. Дезинформационные мероприятия осуществляются для подрыва позиций империализма в различных регионах мира, усиления противоречий между империалистическими государствами, буржуазными политическими партиями и отдельными деятелями, ослабления их позиций, противодействия развертыванию антисоветских кампаний, а также в целях оказаниях влияния на ход переговоров не только по политическим вопросам, но и при заключении крупных торговых сделок с иностранными компаниями и фирмами и т. д.

Разоблачение как метод активных мероприятий используется для раскрытия перед мировой общественностью или общественностью отдельных стран тайных антисоветских замыслов, агрессивных планов и намерений, злодеяний и других подобных действий военно-политических группировок противника, государственных органов, партий и их лидеров, а также для раскрытия подрывных планов империалистических государств против социалистических стран, национально-освободительных движений, прогрессивных режимов и демократических сил. Разоблачительные операции могут оказывать значительное влияние на формирование общественного мнения за рубежом в выгодном для Советского Союза направлении, способствовать усилению антиамериканских настроений в различных странах, росту антивоенного движения и т. д.

Компрометация используется для нанесения морально-политического ущерба противнику, подрыва авторитета и ослабления позиций государственных учреждений, политических организаций, отдельных государственных, политических, общественных, религиозных и других деятелей капиталистических стран, антисоветских эмигрантских центров путем предания гласности или доведения до заинтересованных лиц специально подобранных материалов и данных, соответствующих действительности или легендированных.

Специальное позитивное воздействие предполагает оказание выгодного СССР влияния на правительства, партии, отдельных политических, государственных и общественных деятелей, представителей деловых кругов, как правило, в рамках законов разведываемой страны. При осуществлении такого воздействия подразделения, ведущие разведку с территории СССР, в отличие от официальных советских ведомств действуют конспиративно, используя свои агентурно-оперативные возможности.

Формы проведения активных мероприятий такими методами весьма разнообразны: беседы влияния с видными деятелями зарубежных стран, от которых зависит принятие важных политических решений; продвижение направленной информации и дезинформации; доведение до отдельных государственных, политических и общественных деятелей, а также политических и общественных организаций выгодных Советскому Союзу документальных материалов; публикация в иностранной прессе статей, издание книг, брошюр, листовок от имени зарубежных авторов, политических и общественных организаций и группировок; организация радио- и телепередач, пресс-конференций и интервью с видными государственными, политическими и общественными деятелями, известными учеными и другими влиятельными лицами из иностранцев в соответствии с тезисами, подготавливаемыми Службой "А" ПГУ; инспирация в зарубежных странах собраний, митингов, демонстраций, обращений к правительствам, запросов в парламентах; содействие принятию на международных форумах отвечающих интересам Советского Союза решений, резолюций, воззваний и т. п.

Силами, организующими и осуществляющими активные мероприятия, являются оперативные работники звеньев, ведущих разведку с территории СССР. К основным средствам активных мероприятий относятся агенты из иностранцев и советских граждан, доверительные и оперативные связи, доверенные лица, а также оперативно-технические средства разведки и выявленная оперативная техника противника. Указанные силы и средства входят в понятие "каналы реализации активных мероприятий". Правильность выбора каналов реализации активных мероприятий в значительной степени определяет успех планируемых акций.

Активные мероприятия с территории СССР проводятся, как и резидентурами КГБ СССР за границей, прежде всего через агентов из иностранцев и доверительные связи. В этих целях помимо использования того агентурного аппарата, который решает информационные задачи, специально приобретаются агенты влияния, доверительные и оперативные связи, занимающие, как правило, достаточно высокое и авторитетное положение в правительственных органах, парламентах, политических партиях, общественных организациях, органах массовой информации, вооруженных силах, в научных, культурных и деловых кругах иностранных государств. Агентура

влияния, используя подготовленные разведкой тезисы, может в позитивном плане воздействовать на позиции правительств разведываемых стран, политических партий, общественных и других организаций, на принимаемые ими решения.

Важное значение для реализации активных мероприятий с территории СССР имеет создание агентурно-оперативных позиций в дипломатических, консульских, торговых и других иностранных представительствах в Советском Союзе. Агенты и доверительные связи из работающих в них сотрудников в состоянии доводить направленную информацию (дезинформацию) до высших эшелонов власти в своих странах особенно по вопросам, касающимся внешней политики Советского Союза, происходящих в нем внутренних процессов, а также оказывать серьезное влияние на развитие отношений представляемых ими стран с СССР.

Реализация активных мероприятий через сотрудников иностранных представительств в Советском Союзе может успешно решаться и без установления с ними разведывательных отношений, в частности путем подставы им "источников информации", организации "утечки" сведений, при ознакомлении с отдельными объектами на территории СССР и т. п.

С учетом роли и места, которое занимают на Западе средства массовой информации в формировании общественного мнения, значительный интерес представляют агенты и доверительные связи из иностранных журналистов, комментаторов и издателей. Их выступления с использованием наших тезисов в печати, по радио и телевидению могут воздействовать на общественность в странах противника в благоприятном для СССР свете. Эта категория агентуры может по заданию разведки проводить беседы влияния с главами правительств, министрами, членами парламентов, лидерами политических партий, промышленниками, финансистами. Через нее можно продвигать в западную печать выгодные нам материалы по различным проблемам, влиять на освещение тех или иных событий, затрагивающих интересы СССР, организовывать издания брошюр и книг по подготовленным нами тезисам.

Иностранные журналисты, аккредитованные в Советском Союзе, как и сотрудники других иностранных представительств, могут использоваться в целях проведения активных мероприятий без установления с ними агентурных или доверительных отношений. Путем осуществления оперативных комби-

наций через них может быть обеспечено продвижение направленной информации или дезинформации.

Эффективным средством реализации активных мероприятий являются агенты и доверительные связи из влиятельных представителей различных религиозных организаций. Этот канал используется для позитивного влияния на религиозные круги по вопросам войны и мира, привлечения их к участию в антивоенном движении, поддержке инициатив Советского Союза на международной арене, а также для противодействия подрывным акциям Ватикана, нейтрализации враждебных СССР тенденций в исламском движении.

Определенный канал для проведения активных мероприятий с территории СССР представляют иностранные учащиеся, среди которых есть родственники глав государств и правительств, руководителей политических партий и общественных организаций или лица, входящие в их окружение.

Небезынтересен для реализации активных мероприятий с территории СССР и канал родственных связей советских граждан. Через агентов и доверенных лиц, поддерживающих контакты с родственниками, проживающими за границей, можно продвигать направленную информацию и дезинформационные материалы, позитивно влиять на эмигрантские круги, распространять сведения, компрометирующие лидеров и активистов антисоветских организаций и формирований за рубежом.

Важное место в проведении активных мероприятий Управление "РТ" ПГУ и первые (разведывательные) подразделения КГБ — УКГБ отводят работе с иностранными делегациями и отдельными государственными, политическими и общественными деятелями зарубежных стран во время их пребывания в Советском Союзе. К работе с ними наряду с агентами из иностранцев и советских граждан привлекаются и советские представители, занимающие различное служебное и общественное положение. Это дает возможность доводить до иностранцев направленную информацию с разных позиций, используя различные аргументы, оттенки и нюансы. При этом каждый из советских представителей на основании разработанных с участием разведки тезисов подтверждает и дополняет то, что было доведено до иностранца ранее. Беседы с тем или иным иностранцем проводятся как один на один, так и с участием нескольких советских представителей, что позволяет соответствующим образом влиять на него путем не только прямого высказывания отдельных положений, но и, например, обмена мнениями

в его присутствии или "спонтанно" возникающей дискуссии между советскими представителями.

Направленная информация и дезинформация, доводимые до иностранца в ходе бесед с ним советских представителей, может прямо или косвенно подтверждаться специально подготовленными публикациями, телевизионными передачами. Иногда такие публикации, в частности в периферийной прессе, организуются еще до приезда иностранца в СССР и служат отправным пунктом для бесед с ним на интересующую разведку тему. Для иностранца, занимающего достаточно высокое служебное и общественное положение, организуются интервью и пресс-конференции, во время которых путем постановки специально подобранных вопросов подводят его к нужным разведке выводам и заявлениям или подталкивают к каким-то выгодным Советскому Союзу действиям.

В целях доведения через иностранца отвечающей интересам Советского Союза информации до определенных кругов за границей во время его пребывания в СССР организуются посещения соответствующих научных учреждений, предприятий, выставок и т. п., где он получает направленные сведения от подобранных разведкой специалистов. Широко используется возможность организации на территории СССР встреч иностранца с советскими государственными и партийными деятелями, известными за границей учеными и другими лицами, с мнением которых иностранец не может не считаться.

Важное значение имеет непрерывность воздействия на иностранца в течение всего периода его пребывания в СССР, разнообразие средств влияния, широкий выбор нужных специалистов и авторитетов, наличие условий для создания атмосферы, способствующей повышению у иностранца восприимчивости к оказываемому на него влиянию.

Отдельные видные иностранные политические и общественные деятели по различным соображениям заинтересованы в развитии отношений с нашей страной. Нередко они занимают реалистические позиции по основным международным проблемам. Оказывая на них определенное влияние путем доведения неофициально нашей оценки тех или иных событий, информации по актуальным вопросам, разведка подталкивает их к принятию выгодных Советскому Союзу решений и действий, распространению ими наших идей среди своего окружения, формированию общественного мнения, а также воздействию на позиции своих правительств, партий и других организаций. Следует,

однако, учитывать, что объектом доведения направленной информации (дезинформации) может быть не любой иностранец, а только те лица, которые благодаря своему служебному и общественному положению, личным или родственным связям в государственном аппарате, среди политических, партийных деятелей, а также военных и бизнесменов имеют реальную возможность продвинуть полученные ими сведения в интересующие нас круги.

В отдельных случаях для реализации активных мероприятий с территории СССР используются официальные каналы: организуются выгодные нам выступления авторитетных иностранных представителей по советскому радио, телевидению и на пресс-конференциях для иностранных журналистов, инспирируется постановка с их стороны таких вопросов, которые способствовали бы более ярко осветить позицию СССР, затронуть актуальную проблему, выходящую за рамки темы пресс-конференции, или нейтрализовать провокационные вопросы тех или иных журналистов. Подразделения, ведущие разведку с территории СССР, могут разрабатывать и осуществлять через свою агентуру такие активные мероприятия, как обращения отдельных групп советских людей к определенным кругам общественности за границей на национальной, религиозной, профессиональной или иной основе, обеспечивающей необходимую эффективность акции и желаемые отклики на нее за рубежом.

Кроме агентов из иностранцев и доверительных связей в проведении активных мероприятий используются агенты из советских граждан и доверенные лица. В этих целях к сотрудничеству с разведкой привлекаются известные на международной арене общественные деятели, крупные ученые и журналисты с мировым именем, специалисты в области международных отношений, военно-стратегических проблем, экономики, антивоенного и молодежного движений и др. Эта категория лиц может быть эффективно использована не только для работы с представляющими интерес иностранцами на территории СССР, но и для реализации наших акций за границей, подготовки предназначенных для продвижения материалов по внешнеполитической, военной и экономической проблематике, разработки концепций, идей, получения квалифицированных консультаций.

В реализации активных мероприятий с территории СССР непосредственно участвуют и оперативные работники, выступающие под прикрытием соответствующих советских учреждений и поддерживающие контакты с иностранцами. Кроме работы через агентуру они лично проводят беседы влияния с представляющими интерес иностранцами, продвигают в ходе этих бесед направленную информацию (дезинформацию), выявляют реакцию объектов на доведенные до них сведения и т. д. Аналогичной работой занимаются оперативные работники и при выездах за рубеж в составе различных советских делегаций для участия в международных встречах, конференциях и других форумах, а также в рамках культурного и научного обмена.

Важность и сложность задач, решаемых внешней разведкой КГБ с помощью активных мероприятий, постоянно возрастают. Проведения какого-либо одноразового (единичного) мероприятия в большинстве случаев недостаточно. Поэтому все шире практикуются комплексные активные мероприятия, которые представляют собой совокупность различных по форме, методам и сфере реализации, но подчиненных единой цели акций, осуществляемых одновременно или последовательно в течение какого-то периода, дополняющих друг друга и способствующих повышению эффективности операции в целом. Многие акции, организуемые с территории СССР, являются частью комплексных мероприятий, направленных на решение наиболее важных политических, стратегических, научно-технических и народнохозяйственных задач.

При планировании комплексных активных мероприятий перед Управлением "РТ" ПГУ ставится конкретная проблема и определяется конечная цель, которая должна быть достигнута. В соответствии с указанной проблемой и конечной целью комплексного активного мероприятия Управление "РТ" самостоятельно или вместе с другими подразделениями Главка, резидентурами КГБ за границей, первыми (разведывательными) подразделениями КГБ — УКГБ и контрразведывательными подразделениями центрального аппарата Комитета госбезопасности СССР разрабатывает и осуществляет взаимосвязанные и подчиненные единой цели активные мероприятия. Они проводятся как силами оперативного состава Управления "РТ" и первых (разведывательных) подразделений КГБ — УКГБ непосредственно, так и через агентов из иностранцев и советских граждан, доверительные связи и доверенных лиц.

Проведение подразделениями, осуществляющими политическую разведку с территории СССР, бесед влияния, листовоч-

ных акций, организация собраний, митингов, шествий, пикетирования и т. п., публикация брошюр и книг, доведение направленных или дезинформационных сведений до соответствующих адресатов в рамках комплексных активных мероприятий — вся эта работа в принципе не отличается от аналогичной работы с позиций "легальных" резидентур КГБ за границей. Однако ее своеобразие или особенность заключается в более широком и активном использовании возможностей советских ведомств в интересах решения поставленных перед разведкой задач. Это обеспечивается, в частности, тем, что часть ведомств и организаций в соответствии со своими функциями занимается внешнеполитической пропагандой по тем же проблемам, по которым проводит активные мероприятия внешняя разведка КГБ. Например, агентство печати "Новости" распространяет за рубежом материалы, направленные на поддержку внешнеполитического курса Советского Союза и разоблачение агрессивной и опасной для дела мира политики администрации США и блока НАТО, Советский комитет защиты мира оказывает поддержку антивоенному и антиядерному движению, деятельность Всесоюзной торговой палаты способствует развитию торгово-экономических отношений с капиталистическими странами, Советский комитет солидарности стран Азии и Африки направляет свою деятельность на поддержку национально-освободительного движения.

Однако при проведении активных мероприятий с территории СССР разведка не дублирует мероприятия советских ведомств и организаций, а использует их возможности в своих интересах и в необходимых случаях подкрепляет и усиливает их мероприятия по своим закрытым каналам. Принципиальное отличие пропагандистских мероприятий от активных акций разведки в том, что советские ведомства выступают от своего имени, а разведка действует под чужим флагом, используя присущие ей средства, формы и методы работы. Подключение разведки к официальным внешнеполитическим, внешнеэкономическим и другим мероприятиям советских ведомств и организаций и привлечение ее возможностей для достижения выгодных Советскому государству результатов (путем организации поддержки их инициатив и расширения ее масштабности) осуществляется в плановом порядке. При необходимости советские организации и средства массовой информации могут быть подключены к поддержке инспирированных разведкой выступлений за рубежом.

При разработке предложений по проведению тех или иных активных мероприятий с территории Советского Союза должны ставиться реальные, практически выполнимые задачи, для решения которых имеются или могут быть созданы необходимые агентурно-оперативные возможности и материально-техническая база с учетом местных условий в республиках, краях и областях, наличия и интенсивности научного, культурного, туристского обмена с капиталистическими и развивающимися странами, а также конкретных устремлений спецслужб противника в том или ином регионе СССР. В направляемых в Центр предложениях первые (разведывательные) подразделения КГБ — УКГБ указывают содержание и цели планируемой акции, каналы ее реализации, исполнителей и их реальные возможности, а также ожидаемые результаты.

Важной составной частью подготовки активного мероприятия является отработка легенды и порядка действий агентурного аппарата. Например, при доведении направленной информации до иностранца на территории СССР следует предусматривать вероятность возникновения вопросов относительно ее источника. Поэтому при постановке задания агенту по продвижению "информации" в подготовленные тезисы следует включать сведения, содержащиеся в местной прессе, специальной открытой литературе и т. п. Это позволит агенту (доверенному лицу) показать владение обсуждаемой проблемой и зашифровать тем самым причастность разведки к проводимому мероприятию.

Обязательный элемент работы в области активных мероприятий — определение реакции на реализованную акцию. Это достигается путем проведения оперативно-технических мероприятий и целенаправленных бесед с иностранцем непосредственно оперативным работником или агентом. Выявленные намерения иностранца по использованию полученных сведений (для доклада руководству, публикации, обсуждения в партии, общественной организации, для публичного выступления и т. д.) должны быть отражены в соответствующих отчетных документах.

Каждое проведенное активное мероприятие в двухнедельный срок ставится на учет в Службе "А" ПГУ. Заключения службы об эффективности отдельных мероприятий учитываются при оценке работы подразделений разведки с территории СССР, разведотделов и каждого оперативного работника.

В материалах, направляемых в Службу "А" для постановки на учет реализованного активного мероприятия, должны быть указаны: номер и дата задания, время, место, форма и канал реализации (в зашифрованном виде), сведения о результатах мероприятия и реакции на него объекта воздействия, личные номера сотрудников, участвовавших в его осуществлении. При проведении активных мероприятий путем публикации материалов в иностранной прессе в отчетных документах проставляются наименование печатного органа и дата выпуска. Соответствующие вырезки и отдельные экземпляры газет, журналов, а также изданные за рубежом книги, брошюры и другие печатные материалы направляются в Службу "А" ПГУ.

Разведка с территории СССР располагает значительными возможностями информационно-аналитического обеспечения активных мероприятий. Через агентурные аппараты в советских ведомствах и в научно-исследовательских институтах она организует подготовку материалов концептуального характера, которые реализуются затем через каналы не только Управления "РТ" ПГУ и первых (разведывательных) подразделений КГБ — УКГБ, но и резидентур КГБ за границей. В необходимых случаях она привлекает к разработке активных мероприятий агентов и доверенных лиц из видных советских ученых, крупных специалистов-международников, а также использует научно-исследовательские институты для экспертной оценки отдельных международных и внутренних процессов в капиталистических и развивающихся странах, что обеспечивает более глубокую проработку планируемых активных мероприятий.

Данное направление деятельности имеет весьма важное значение в силу возрастания сложности решаемых с помощью активных мероприятий проблем, все большей ориентации осуществляемых мероприятий на продвижение в интересующие нас круги за границей направленной информации аналитического характера. Умелый, творческий и инициативный подход оперативного состава к подготовке и проведению активных мероприятий с территории СССР позволяет вносить весомый вклад в работу внешней разведки КГБ по обеспечению внешнеполитических, военно-стратегических, научно-технических и народнохозяйственных интересов Советского Союза.

Глава 6

ОРГАНИЗАЦИЯ РАЗВЕДЫВАТЕЛЬНОЙ РАБОТЫ НА МЕЖДУНАРОДНЫХ МЕРОПРИЯТИЯХ

Использование крупных международных мероприятий в СССР и за границей для организации и проведения разведывательной работы является сферой деятельности органов политической разведки, осуществляемой с территории СССР. Располагая оперативными позициями в соответствующих советских ведомствах, систематически принимающих участие в международных форумах, независимо от места их проведения, они имеют возможность устанавливать устойчивые контакты с иностранцами — их постоянными участниками и решать вопросы, представляющие интерес для внешней разведки КГБ.

О значении международных мероприятий (конгрессы, конференции, совещания, симпозиумы, семинары, фестивали, олимпиады, выставки и т. п.) для решения разведывательных задач свидетельствует тот факт, что только на территории СССР ежегодно проводится около 300 международных форумов и примерно 700 за границей, в которых участвуют тысячи государственных, политических и общественных деятелей, представителей академических, деловых и творческих кругов.

На международных мероприятиях внешняя разведка КГБ решает оперативные и информационные задачи, проводит активные акции, через агентурные возможности содействует успешному проведению и завершению этих мероприятий с учетом конкретных политических интересов Советского государства, во взаимодействии с контрразведывательными аппаратами органов КГБ способствует обеспечению безопасности как самих международных мероприятий, так и безопасности работы разведки. Например, на Всемирном фестивале молодежи и студентов, состоявшемся в Москве в 1985 г., были созданы благоприятные условия для оперативной деятельности, которые позволили установить полезные контакты с иностранцами, изучить их, провести разработку и привлечь к сотрудничеству. В ходе фестиваля добывалась политическая информация о положении в руководящих кругах отдельных стран, о их планах и практической деятельности, проводились акции влияния,

направленные на поддержку внешнеполитических инициатив Советского Союза и разоблачение опасного для дела мира курса американской администрации. Учитывая важное политическое значение фестиваля, разведка своими силами и средствами способствовала его успешному проведению, приданию ему антиимпериалистической направленности, принятию выгодных Советскому Союзу заключительных документов. Первостепенное значение имело обеспечение безопасности фестиваля, своевременное получение сведений о готовящихся антисоветских провокациях, террористических и других враждебных акциях, а также принятие мер к их предотвращению.

Большое значение имеет выявление враждебных намерений противника на организационно-подготовительном этапе международного мероприятия, когда определяются состав, цели и намерения делегаций, возможные предложения и инициативы участников форума, чтобы вовремя предотвратить провокации или нейтрализовать невыгодные Советскому Союзу выступления, предложения, инициативы.

Обеспечение успешного завершения международного форума, выражающегося в принятии отвечающих интересам СССР заключительных документов, — это комплексное оперативное мероприятие, в реализации которого на основе согласованных планов помимо Управления "РТ" ПГУ принимают участие другие подразделения Главка, контрразведывательные аппараты органов КГБ, их первые (разведывательные) подразделения, резидентуры КГБ за границей. Взаимодействие и координация работы между ними имеют особенно важное значение при проведении крупных международных мероприятий. На массовых международных мероприятиях (фестивали, олимпиады и т. п.) на первый план выдвигаются контрразведывательные задачи. В этой связи взаимодействие ПГУ с контрразведывательными подразделениями центрального аппарата КГБ СССР начинается в подготовительный период, задолго до начала того или иного международного мероприятия. При этом существенную роль играют резидентуры КГБ за границей, которые в состоянии заблаговременно получать информацию о составе делегаций стран-участниц, о их политической ориентации, планах и намерениях, выявлять среди членов делегаций враждебно настроенных лиц и по возможности принимать меры к их отводу от участия в международном мероприятии, к включению в состав иностранных делегаций полезных для разведки политических деятелей, объектов оперативной разработки.

Работа на крупных международных мероприятиях требует четкого планирования, обеспечивающего необходимое взаимодействие и координацию между указанными подразделениями органов КГБ. Проведенные в последние годы Всемирный фестиваль молодежи и студентов в Москве (1985 г.), Игры доброй воли (1986 г.), Конференция ученых в защиту мира, против ядерной войны (1986 г.), Конференции общественности СССР — США (1986, 1987, 1988 г.), Форум за безъядерный мир, за выживание человечества (1987 г.) и многие другие мероприятия позволили отработать достаточно четкую систему взаимодействия и координации работы между подразделениями, ведущими политическую разведку с территории СССР, и контрразведывательными аппаратами органов КГБ.

При проведении крупных международных мероприятий на территории СССР создается оперативный штаб КГБ, обеспечивающий общее руководство оперативной деятельностью, информационной работой и осуществлением активных мероприятий. В такой штаб входят представители как разведывательных, так и контрразведывательных органов КГБ, причем последние играют главную роль с учетом важности обеспечения интересов государственной безопасности. (В необходимых случаях формируется штаб ПГУ из руководящего состава подразделений Главка.) Кроме того, создаются разведывательные и контрразведывательные оперативные группы из оперативных сотрудников и имеющихся у них на связи агентов из иностранцев и советских граждан, а также доверенных лиц и доверительных связей. Оперативные группы размещаются на объектах, где проводятся мероприятия, или в местах проживания его иностранных участников и занимаются непосредственно решением разведывательных и контрразведывательных задач в ходе мероприятий.

В состав разведывательных оперативных групп, возглавляемых обычно ответственными работниками Управления "РТ" ПГУ входят сотрудники этого управления, географических и других оперативных отделов, Управления "К", Службы "А" и информационно-аналитических подразделений Главка.

Работа разведывательных оперативных групп осуществляется в соответствии с планами, утверждаемыми руководством ПГУ КГБ или руководством Управления "РТ" ПГУ. В этих планах предусматривается решение задач как по линии политической разведки, так и в интересах контрразведки. Добываемая разведчиками информация контрразведыватель-

ного характера направляется в оперативный штаб КГБ или непосредственно в контрразведывательные оперативные группы. В свою очередь последние передают оперативным разведывательным группам информацию, представляющую интерес для разведки, и оказывают им помощь в изучении отдельных иностранцев, в организации встреч с источниками информации и т. п.

При проведении на территории СССР крупных международных мероприятий Управление "РТ" ПГУ и работающие под его руководством разведывательные оперативные группы выполняют, в частности, следующие функции:

во взаимодействии с оперативными подразделениями Главка КГБ СССР, резидентурами КГБ за границей, Управлением "РИ" и первыми (разведывательными) подразделениями КГБ — УКГБ обеспечивают своевременное получение упреждающей информации о политической ориентации каждой из иностранных делегаций, их возможных позициях по отдельным вопросам, подлежащим обсуждению в ходе международного мероприятия, наличии разногласий по указанным вопросам между иностранными делегациями и отдельными членами этих делегаций, о реальных путях поиска компромиссов по спорным вопросам в соответствии с интересами Советского Союза;

совместно с подразделениями ПГУ и резидентурами КГБ за границей осуществляют проверку всех иностранцев, намеревающихся принять участие в работе, информационном освещении или хозяйственно-техническом обслуживании данного международного мероприятия, в целях выявления среди них лиц, представляющих разведывательный интерес в качестве объектов вербовочной разработки, источников информации и каналов нашего влияния, а также сотрудников и агентов спецслужб противника, активных антисоветчиков и других лиц, вынашивающих враждебные и особенно провокационные и террористические замыслы;

во взаимодействии с контрразведывательными подразделениями центрального аппарата КГБ через агентурно-оперативные возможности в советских ведомствах обеспечивают приглашение на международные мероприятия иностранных граждан, которые могут быть полезны в ходе данного международного мероприятия в качестве источников информации, каналов нашего влияния, в вербовочной разработке которых или в установлении связи с которыми заинтересованы

оперативные подразделения ПГУ КГБ СССР или резидентуры КГБ за границей;

вместе с контрразведывательными подразделениями центрального аппарата КГБ и резидентурами КГБ за границей принимают меры к предотвращению прибытия в СССР враждебных элементов и особенно лиц, вынашивающих провокационные и террористические замыслы;

во взаимодействии с контрразведывательными подразделениями центрального аппарата КГБ и их оперативными группами на международном мероприятии осуществляют расстановку оперативного состава подразделений ПГУ, их агентов из советских граждан и доверенных лиц по наиболее важным с точки зрения интересов разведки объектам и участкам оперативной деятельности;

согласовывают с контрразведывательными подразделениями центрального аппарата КГБ СССР и контрразведывательными оперативными группами на конкретных объектах порядок работы разведчиков, позволяющий им решать свои задачи, с учетом требований режима безопасности или с допустимыми отклонениями от этого режима;

в контакте с оперативными подразделениями ПГУ, оперативными группами контрразведывательных органов центрального аппарата КГБ и первыми (разведывательными) подразделениями КГБ — УКГБ организуют первичное изучение иностранных участников международного мероприятия, отбор перспективных для разведки лиц, установление с ними личных контактов сотрудниками разведки или агентами из советских граждан, осуществление вербовочных мероприятий;

во взаимодействии с Управлением "РИ" ПГУ организуют и осуществляют обработку и реализацию разведывательной и контрразведывательной информации, добываемой через агентов из иностранцев и советских граждан, доверительные связи и доверенных лиц, а также непосредственно сотрудниками разведывательных оперативных групп в процессе их личного общения с иностранными представителями. Информация общеполитического характера реализуется в Инстанцию через Управление "РИ" ПГУ, а сведения, имеющие отношение к вопросам, касающимся непосредственно мероприятия, направляются в оперативный штаб КГБ или передаются на месте контрразведывательным оперативным группам;

совместно со Службой "А" ПГУ разрабатывают и осуществляют активные мероприятия, используя возможности

международного мероприятия и его отдельных участников, чтобы обеспечить выгодную Советскому Союзу политическую направленность как самого международного форума в целом, так и его заключительных документов.

Таким образом, решающим условием успешной деятельности политической разведки с территории СССР на международных мероприятиях является тесная координация и активное взаимодействие между всеми участвующими в обеспечении этих мероприятий подразделениями КГБ СССР.

В тех случаях, когда крупные международные мероприятия проводятся за границей, органы, ведущие разведку с территории СССР, также создают и направляют для участия в их работе оперативные группы. Они комплектуются из оперативных сотрудников, которые действуют под прикрытием членов советских делегаций, советников и экспертов, технического и обслуживающего персонала, журналистов. Члены оперативной группы принимают на связь агентов из советских граждан и доверенных лиц, которые направляются на мероприятия в соответствии с их служебным или общественным положением по планам советских ведомств или по инициативе и через оперативные возможности разведки в этих ведомствах. Они же принимают на связь агентов из иностранцев — участников мероприятий и доверительные связи. Поэтому в оперативные группы, как правило, включают тех работников, на связи у которых находятся агенты, участвующие в проводимых международных мероприятиях или могущие стать их участниками. Если оперативный работник, имеющий на связи агента, по какой-либо причине не включен в группу, то контакт с агентом устанавливает другой член оперативной группы по условиям связи.

В состав оперативной группы, формируемой для работы на международном мероприятии за границей, могут войти оперативные работники и других заинтересованных подразделений Главка, чьи агенты из иностранцев и советских граждан, доверительные связи и доверенные лица участвуют или будут участвовать в мероприятиях. Их работа строится по утвержденным в Центре планам.

Связь оперативных групп с Центром и реализация информации осуществляются, как правило, через резидентуры КГБ. В исключительных случаях оперативным группам придаются свои средства шифрованной связи.

На международных мероприятиях, когда вопросы безопасности выдвигаются на первое место, ядро оперативных групп составляют сотрудники контрразведывательных аппаратов органов КГБ, которые и возглавляют их деятельность. Совместное участие сотрудников разведки и контрразведки в международных мероприятиях, тесное взаимодействие и координация работы между ними обеспечиваются соответствующим планированием работы, расстановкой оперативного состава, оперативным обменом информации, соблюдением принципа единоначалия. На разведчиков, входящих в оперативные группы, наряду с разведывательными возлагаются контрразведывательные задачи.

На международные мероприятия с ограниченным количеством участников оперативные группы не направляются. В этих случаях разведывательную работу ведут командируемые на определенные сроки сотрудники Управления "РТ" ПГУ, которые тесно взаимодействуют с резидентурами КГБ и опираются на их помощь.

Работа политической разведки с территории СССР на международных мероприятиях существенно расширяет сферу деятельности внешней разведки КГБ и позволяет решать разнообразные разведывательные задачи. Однако ее успех во многом зависит от тщательного планирования таких мероприятий и заблаговременной подготовки к ним, от четкой организации работы, высокой профессиональной компетентности участвующего в ней оперативного состава, а также глубокого знания им проблем, являющихся предметом обсуждения на международных мероприятиях.

ЗАКЛЮЧЕНИЕ

Политическая разведка с территории Советского Союза — это составная часть соответствующего направления деятельности внешней разведки КГБ. Ее специфическая особенность состоит в решении разведывательных задач с использованием возможностей советских ведомств и первых (разведывательных) подразделений КГБ — УКГБ.

Головным оперативным подразделением, организующим, координирующим и осуществляющим разведывательную работу с территории СССР по линии ПР, является Управление "РТ" ПГУ. Непосредственно агентурно-оперативные мероприятия проводятся через разведывательные отделы, создаваемые в соответствующих министерствах, ведомствах, учреждениях и организациях и комплектуемые офицерами действующего резерва ПГУ (по ведомствам), а также через разведывательные подразделения территориальных органов госбезопасности.

В функции политической разведки с территории СССР, как и линии ПР "легальных" резидентур КГБ за границей, входит добывание разведывательной политической, военно-стратегической, экономической информации, а также проведение активных мероприятий. Деятельность разведки с территории СССР осуществляется во взаимодействии с контрразведывательными аппаратами органов КГБ.

Политическая разведка с территории СССР имеет свою специфику, которая в определенной степени отражена в данном учебном пособии, но методы ее работы, отличаясь некоторыми особенностями, в целом совпадают с методами разведывательной работы с позиций "легальных" резидентур КГБ. Поэтому усвоению изложенного в пособии материала должно предшествовать изучение таких вопросов агентурно-оперативной деятельности внешней разведки КГБ, как вербовка агентов и приобретение доверительных связей, основы, виды, формы и методы вербовки, обеспечение безопасности вербовочного процесса, работы с агентами и доверительными связями, выявление подстав, руководство агентами, их комплексная проверка, а также принципы информационной работы в разведке, методы и формы осуществления активных мероприятий.

СХЕМА ОРГАНИЗАЦИОННОЙ СТРУКТУРЫ РАЗВЕДЫВАТ
ОСУЩЕСТВЛЯЮЩИХ ПОЛИТИЧЕСКУЮ РАЗВЕДКУ С Т

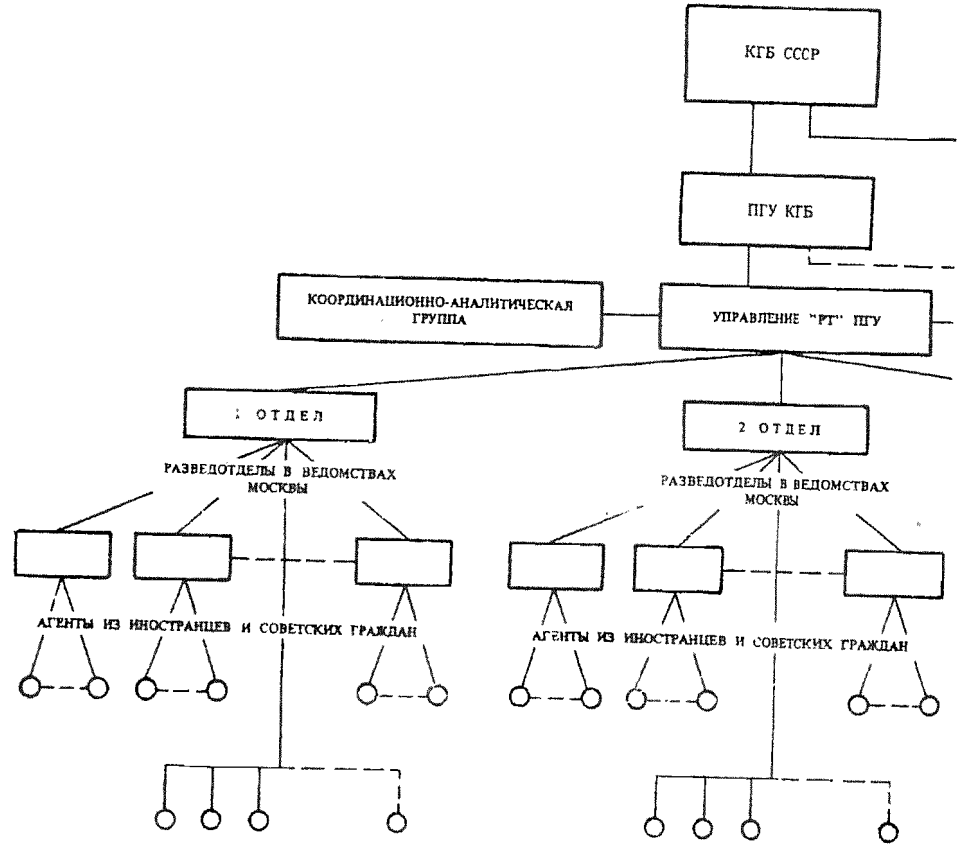

кого Сою-
ления дея-
ая особен-
: использо-
ых (разве-

низующим,
ельную ра-
Управление
: мероприя-
оздаваемые
чреждениях
ійствующего
зедывательь-
зопасности.
ории СССР,
а границей,
ой, военно-
также про-
ледки с тер-
с контрраз-

имеет свою
жена в дан-
аясь некото-
дами разве-
дентур КГБ.
мала должно
но-оператив-
рбовка аген-
, виды, фор-
вербовочно-
ми связями,
комплексная
аботы в раз-
мероприятий.

СХЕМА ОРГАНИЗАЦИОННОЙ СТРУКТУРЫ РАЗВЕДЫВАТЕЛЬНЫХ ОРГАНОВ, ОСУЩЕСТВЛЯЮЩИХ ПОЛИТИЧЕСКУЮ РАЗВЕДКУ С ТЕРРИТОРИИ СССР

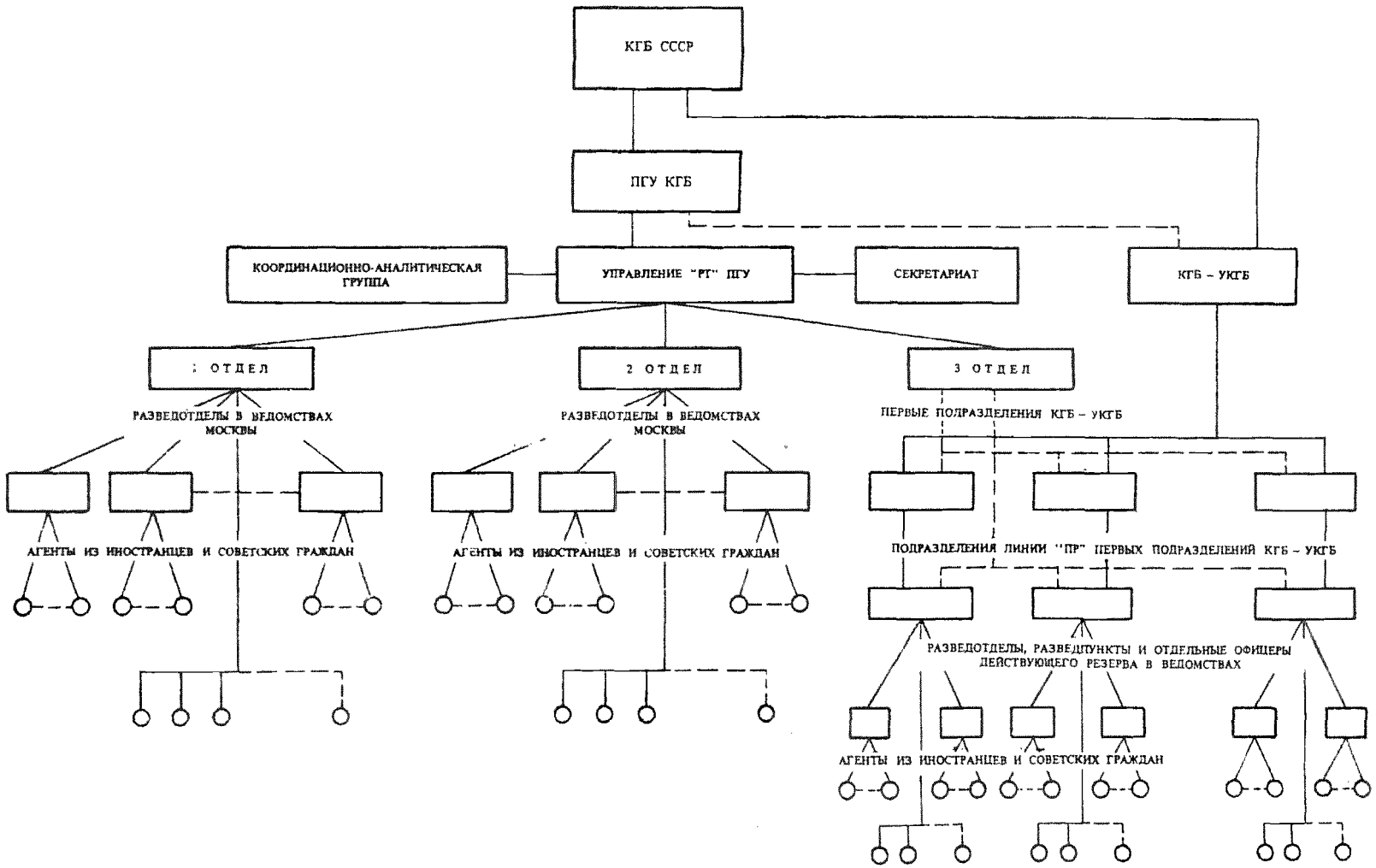

ОГЛАВЛЕНИЕ

ВВЕДЕНИЕ 3

Глава 1. ОРГАНИЗАЦИОННАЯ СТРУКТУРА, ЗАДАЧИ И ФУНКЦИИ ПОЛИТИЧЕСКОЙ РАЗВЕДКИ С ТЕРРИТОРИИ СССР 6

Глава 2. ВЕРБОВОЧНАЯ РАБОТА ПО ИНОСТРАНЦАМ С ТЕРРИТОРИИ СССР 19

§ 1. Вербовочный контингент 19

§ 2. Подбор кандидатов на вербовку 28

§ 3. Установление контакта с объектом разработки 31

§ 4. Изучение объекта вербовочной разработки 34

§ 5. Завершение вербовочной разработки 41

§ 6. Связь с агентами из иностранцев и доверительными связями с территории СССР 52

§ 7. Организация вербовочной работы 60

Глава 3. ВЕРБОВКА АГЕНТОВ ИЗ СОВЕТСКИХ ГРАЖДАН И ОРГАНИЗАЦИЯ РАБОТЫ С НИМИ . . . 66

Глава 4. ДОБЫВАНИЕ РАЗВЕДЫВАТЕЛЬНОЙ ИНФОРМАЦИИ С ТЕРРИТОРИИ СССР 77

Глава 5. ОСУЩЕСТВЛЕНИЕ АКТИВНЫХ МЕРОПРИЯТИЙ С ТЕРРИТОРИИ СССР 86

Глава 6. ОРГАНИЗАЦИЯ РАЗВЕДЫВАТЕЛЬНОЙ РАБОТЫ НА МЕЖДУНАРОДНЫХ МЕРОПРИЯТИЯХ . . . 97

ЗАКЛЮЧЕНИЕ 104

Приложение. СХЕМА ОРГАНИЗАЦИОННОЙ СТРУКТУРЫ РАЗВЕДЫВАТЕЛЬНЫХ ОРГАНОВ, ОСУЩЕСТВЛЯЮЩИХ ПОЛИТИЧЕСКУЮ РАЗВЕДКУ С ТЕРРИТОРИИ СССР 105

ПОЛИТИЧЕСКАЯ РАЗВЕДКА
С ТЕРРИТОРИИ СССР

Ведущий редактор А. Я. Скотников
Литературный редактор Л. И. Архипова
Корректор О. П. Потемкина
Оператор по набору Т. В. Василькова

Подписано в печать 16.10.89 Формат 60 x 90 1/16. Гарнитура Сенчури.
Печать офсетная. Объем в печ. л. 6,75. В уч.-изд. л. 6,00. В авт. л. 5,90.
Тираж 370 экз. Журн. № 174/23 — 112. Изд. № 7/940 - 89 г.

Спецтипография НИРИО Краснознаменного института КГБ СССР
имени Ю. В. Андропова